Gral. Francisco Isidoro Resquín, 15 de octubre de 2013.

Señor, Director
Dirección Nacional de Contrataciones Públicas

Presente:

El Encargado de la Unidad Operativa de Contrataciones (UOC) de la Municipalidad de Gral. Francisco I. Resquín, tiene el agrado de dirigirse a usted, en relación a la **Nota de Retención DNCP/NOTA N° 32172/2013, Ref. Expediente N° 335845, ID N° 264074 "Construcción de local para Comisaría"**, a fin de exponer cuanto sigue:

Sobre el punto 1 de la nota de retención mencionada es importante aclarar que la situación de extrema inseguridad vivida en esta zona de la región del país, nos obliga a dar respuesta a la difícil tarea de dotar de infraestructura para el local de la comisaría de la Colonia Naranjito, teniendo en cuenta que dicha comisaría fue incendiada en su totalidad como lo ilustramos en los siguientes recortes periodísticos de los diferentes medios escritos del país.

También es importante mencionar que esta administración municipal resolvió ejecutar la obra referida debido a que la administración central (Ministerio del Interior) nos han comunicado – a través de sus altos funcionarios – que no cuentan con recursos presupuestarios y económicos para la construcción de dicha comisaría; por lo que esta administración municipal decidió encarar la obra en cumplimiento de la Ley de Contrataciones Públicas y Decretos Reglamentarios vigentes, aplicando el inciso del Art. 33 de la citada ley.

Ilustramos lo ocurrido en los siguientes recortes periodísticos:

Recorte del Diario ABC Color de fecha 18/08/2013.

18 DE AGOSTO DE 2013 09:57

Se incendió comisaría en San Pedro

La comisaría de Naranjito, en el departamento de San Pedro, ardió en llamas pasadas las 9:30 de este domingo. Autoridades policiales de la zona revelan que el siniestro fue producto de un cortocircuito, descartando un ataque.

Así quedó la comisaría de Naranjito tras el incendio. / Sergio Ucedo, ABC Color

La sede de la Comisaría de Naranjito, ubicada en el distrito de General Resquín, Departamento de San Pedro, ardió en llamas este domingo, aproximadamente desde las 9:30.

El subcomisario Víctor Román, de la comisaría de Naranjito, descartó que incendio haya sido producto de un ataque del autodenominado Ejército del Pueblo Paraguayo (EPP), atribuyendo el origen del siniestro a un cortocircuito.

Señaló que el cortocircuito se debió a la mala instalación de artefactos eléctricos como televisores, equipos informáticos y aires acondicionados. Las llamas avanzaron rápidamente porque el puesto policial está hecho de madera.

"Descartamos totalmente (ataque del EPP). Están todos ilesos. Nadie sufrió ninguna lesión", dijo el subcomisario a Radio Ñandutí.

General Resquín está ubicado a aproximadamente 90 kilómetros de San Pedro del Ycuamandyyú y a unos 230 kilómetros de Asunción.

U.O.C.
Abog. Mario Ercilio Almirón
Secretario General
Mun. Gral. Francisco I. Resquín
UNIDAD OPERATIVA DE CONTRATACIONES * MUNICIPALIDAD DE GRAL. FRANCISCO I. RESQUIN *

Recorte del Diario ULTIMA HORA de fecha 19/08/2013.

EDICIÓN IMPRESA POLÍTICA lunes 19 de agosto de 2013, 03:00

Sugestivo incendio de comisaría de la colonia Naranjito

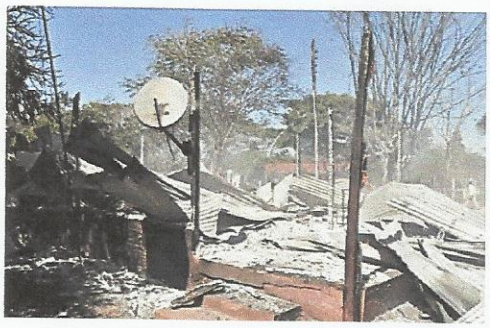

SAN PEDRO

La comisaría de la colonia Naranjito, del distrito de General Resquín, fue consumida por un incendio cuyo origen causa confusión.

El subcomisario Víctor Román, jefe de la comisaría, realizó confusas declaraciones; primero señaló que nunca recibió ninguna amenaza y que el incendio se inició a raíz de un cortocircuito, aunque no supo explicar cómo en ese horario, a las 9 de la mañana, en la comisaría no se encontraba algún agente.

Por su parte, el intendente municipal Eugenio Rodas dijo que el propio jefe le confirmó que recibió amenazas, aunque no especificó si recibió vía mensajes de texto o por teléfono. "No entiendo por qué ahora niega; hace dos horas a mí me confirmó que recibió amenazas; esto es muy llamativo la forma en que ocurrió, justo nadie se encontraba en la comisaría y en frente había un velatorio; es llamativo. Creo que están tratando de ocultar la verdad", indicó Rodas.

Román dijo que él y otro efectivo policial estaban realizando una recorrida de rutina por la ciudad y que mientras eso ocurrió el cortocircuito; sin embargo, vecinos aseguraron que los policías se encontraban en un copetín desayunando.

Peritos levantaron evidencias del lugar para conocer lo que ocurrió realmente; existe sospecha de que haya sido intencional y la gente de la zona se encuentra atemorizada por los últimos hechos que ya relacionan con el EPP.

Recorte del Diario LA NACIÓN de fecha 19/08/2013.

Incendio consumió por completo comisaría de Naranjito

Naranjito, San Pedro. Alberto Nuñez, enviado especial. La comisaría de esta lejana localidad fue completamente consumida por las llamas en forma bastante llamativa. Surgen como sospechosos también los miembros del Ejército del Pueblo Paraguayo (EPP), ya que supuestamente el propio jefe de la mencionada unidad policial habría recibido una supuesta amenaza en su celular. Así lo afirmó el propio intendente de general Resquín, Eugenio Rodas, quien exige el cambio total de los agente policiales de la zona.

Lunes, 19 AGO 2013 - 06:00 | [/ 5 -Total: 0 votos]

Comentar
Imprimir
Enviar
Facebook
Me gusta 0
Twittear 0
+1 0
Pin it
Archivado en:
EPP

Nada quedó de lo que fuera la comisaría de Naranjito, en el departamento de San Pedro. Según la policía, un cortocircuito consumió por completo la precaria sede. ALBERTO NÚÑEZ.

Sin embargo, el titular de la comisaría 26ª subcomisario Jorge Román negó categóricamente a la prensa haber recibido la advertencia. El hecho se registró ayer alrededor de las 9:30, en pleno centro de la localidad, cuando sugestivamente ningún efectivo se encontraba en la sede policial en el momento del siniestro, por lo que existen dudas de la versión del uniformado, además en esta zona se encuentran familiares de uno de los integrantes del primer anillo del EPP, Severiano Martínez, abatido en Agua Dulce, Chaco Paraguayo, años atrás.

Según los datos, la comisaría comenzó a arder en llamas coincidentemente cuando los agentes policiales se encontraban fuera de la sede. Supuestamente salieron todos para desayunar dejando abandonada la unidad, donde no se sabe si había armas que se quemaron. Nadie se acordó si había armas en el lugar, por lo que existen serias sospechas de una posible complicidad de los propios agentes policiales.

"Justamente ayer recibí un mensaje de amenaza en mi celular, que podría ser del Ejército del Pueblo Paraguayo, es llamativo que justo no estaba nadie en la comisaría cuando se produjo el siniestro, ya es necesario el traslado inmediato de los agentes de la zona, en reiteradas ocasiones ya pedí", señaló el jefe del ejecutivo municipal. Al ser consultado sobre esta situación, el subcomisario Román dijo que en ningún momento recibió amenaza de ninguna manera, contrarrestando la versión de Rodas.

Aseveró que la estructura de la sede policial es nueva porque fue construida el año pasado y todo era de madera, las instalaciones eléctricas eran precarias, reconoció. "Los cables estaban todos colgados, yo creo que fue por eso que se inició un cortocircuito y comenzó a propagarse", indicó el jefe policial. Los pobladores no creen mucho en la versión policial atendiendo a que la zona es influencia del grupo subversivo EPP, ya que familiares y militantes de Severiano Martínez activan en el lugar, dijeron.

Sobre el punto 2 de la nota de retención, aclaramos que ya hemos remitido a través del sistema la **Resolución I.M. N° 853/2013 "POR LA CUAL DE CONCEDE EL PERMISO MUNICIPAL Y SE APRUEBAN LOS PLANOS DEL PROYECTO DENOMINADO CONSTRUCCIÓN DE LOCAL PARA COMISARÍA EN LA COLONIA NARANJITO, A SER EJECUTADO POR LA MUNICIPALIDAD DE GRAL. FRANCISCO I. RESQUÍN"**. Volvemos a remitir para su consideración.

Señor Director, esta aprobación de la excepción mencionada es de vital importancia para esta institución municipal, debido a que es de carácter de urgencia impostergable y de interés de la seguridad de los ciudadanos que habitan esta región del país.

Sin otro particular, aprovecha la ocasión para saludarle respetuosamente.

UNIDAD OPERATIVA DE CONTRATACIONES * MUNICIPALIDAD DE GRAL. FRANCISCO I. RESQUÍN

Abog. Mario E. Almirón Chamorro
Encargado de la UOC