

PLIEGO DE BASES Y CONDICIONES

Convocante:

**Comando en Jefe Uoc 1 / Ministerio de Defensa Nacional
Comando en Jefe Uoc 1**

Nombre de la Licitación:

**MANTENIMIENTO Y REPARACION DE TECHO, DORMITORIO Y SALON MULTIUSO
DEL COMANDO DE LAS FUERZAS MILITARES**
(versión 1)

ID de Licitación:

418585



Modalidad:

Concurso de Ofertas

Publicado el:

26/09/2022

"Pliego para la Adquisición de Bienes y/o Servicios - Convencional"
Versión 1

RESUMEN DEL LLAMADO

Datos de la Convocatoria

ID de Licitación:	418585	Nombre de la Licitación:	MANTENIMIENTO Y REPARACION DE TECHO, DORMITORIO Y SALON MULTIUSO DEL COMANDO DE LAS FUERZAS MILITARES
Convocante:	Comando en Jefe Uoc 1 / Ministerio de Defensa Nacional	Categoría:	2 - Servicios de Limpiezas, Mantenimientos y reparaciones menores y mayores de Instalaciones, Maquinarias y Vehículos
Unidad de Contratación:	Comando en Jefe Uoc 1	Tipo de Procedimiento:	CO - Concurso de Ofertas

Etapas y Plazos

Lugar para Realizar Consultas:	MODULO DE CONSULTAS SICP	Fecha Límite de Consultas:	04/10/2022 07:00
Lugar de Entrega de Ofertas:	CENTRO FINANCIERO N° 1 - COMANJEFE; MESA DE ENTRADA	Fecha de Entrega de Ofertas:	07/10/2022 09:45
Lugar de Apertura de Ofertas:	CENTRO FINANCIERO N° 1 - COMANJEFE; SALON DE ACTOS	Fecha de Apertura de Ofertas:	07/10/2022 10:00

Adjudicación y Contrato

Sistema de Adjudicación:	Por Total	Anticipo:	No se otorgará anticipo
Vigencia del Contrato:	Hasta Cumplimiento Total de Obligaciones		

Datos del Contacto

Nombre:	ROBERTO ANTONIO VIDAL OVIEDO	Cargo:	JEFE DEL DEPARTAMENTO UOC N° 1 COMANJEFE
Teléfono:	2498202/251	Correo Electrónico:	uoc_comanjefe@yahoo.com.ar

DATOS DE LA LICITACIÓN

Los Datos de la Licitación constituye la información proporcionada por la convocante para establecer las condiciones a considerar del proceso particular, y que sirvan de base para la elaboración de las ofertas por parte de los potenciales oferentes.

Contratación Pública Sostenibles - CPS

Las compras públicas juegan un papel fundamental en el desarrollo sostenible, así como en la promoción de estilos de vida sostenibles.

El Estado, por medio de las actividades de compra de bienes y servicios sostenibles, busca incentivar la generación de nuevos emprendimientos, modelos de negocios innovadores y el consumo sostenible. La introducción de criterios y especificaciones técnicas con consideraciones sociales, ambientales y económicas tiene como fin contribuir con el Desarrollo Sostenible en sus tres dimensiones.

El símbolo "CPS" en este pliego de bases y condiciones, es utilizado para indicar criterios o especificaciones sostenibles.

Criterios sociales y económicos:

- Los oferentes deberán indicar bajo declaración jurada el pago del salario mínimo a sus colaboradores, además de garantizar la no contratación de menores.
- Los oferentes deberán dar cumplimiento a las disposiciones legales vigentes asegurando a los trabajadores dependientes condiciones de trabajo dignas y justas en lo referente al salario, cargas sociales, provisión de uniformes, provisión de equipos de protección individual, bonificación familiar, jornada laboral, asegurar condiciones especiales a trabajadores expuestos a trabajos insalubres y peligrosos, remuneración por jornada nocturna.
- Las deducciones al salario, anticipos y préstamos a los trabajadores no podrán exceder los límites legales. Los términos y condiciones relacionados a los mismos deberán comunicarse de manera clara, para que los trabajadores los entiendan.
- Los oferentes adjudicados deberán fomentar en la medida de lo posible, la creación de empleo local y el uso de suministros locales.

Criterios ambientales:

- El oferente adjudicado deberá utilizar en la medida de lo posible, insumos cuyo embalaje pueda ser reutilizado o reciclado.
- El oferente adjudicado deberá cumplir con los lineamientos ambientales, incluidos en el ordenamiento jurídico o dictado por la institución, tales como: cooperación en acciones de recolección, separación de residuos sólidos, disposición adecuada de los residuos, participación del personal en actividades de capacitación impartidas por la institución, entre otros.
- El oferente adjudicado deberá asegurar que todos los residuos generados por sus actividades sean adecuadamente gestionados (identificados, segregados y destinados) y buscar su reducción o eliminación en la fuente, por medio de prácticas como la modificación de los procesos de producción, manutención y de las instalaciones utilizadas, además de la sustitución, conservación, reciclaje o reutilización de materiales.

Conducta empresarial responsable:

Los oferentes deberán observar los más altos niveles de integridad, así como altos estándares de conducta de negocios, ya sea durante el procedimiento de licitación o la ejecución de un contrato. Asimismo, se comprometen a:

- No ofrecer, prometer, dar ni solicitar, directa o indirectamente, pagos ilícitos u otras ventajas indebidas para obtener o conservar un contrato u otra ventaja ilegítima.
- No ofrecer, prometer o conceder ventajas indebidas, pecuniarias o de otro tipo a funcionarios públicos. Tampoco deberán solicitar, recibir o aceptar ventajas indebidas, pecuniarias o de otro tipo, de funcionarios públicos o empleados de sus socios comerciales.
- Introducir políticas y programas contra la corrupción e implementarlas dentro de sus operaciones.
- Garantizar que todos los recursos a ser empleados en la ejecución de un contrato público sean de origen lícito.
- Garantizar que los fondos obtenidos de una licitación pública no sean destinados a fines ilícitos.

Difusión de los documentos de la licitación

Todos los datos y documentos de esta licitación deben ser obtenidos directamente del Sistema de Información de Contrataciones Públicas (SICP). Es responsabilidad del oferente examinar todos los documentos y la información de la licitación que obren en el mismo.

Aclaración de los documentos de la licitación

Todo oferente potencial que necesite alguna aclaración del pliego de bases y condiciones podrá solicitarla a la convocante. El medio por el cual se recibirán las consultas es el Sistema de Información de Contrataciones Públicas (SICP), y/o si es el caso, en la Junta de Aclaraciones que se realice en la fecha, hora y dirección indicados por la convocante.

La convocante responderá por escrito a toda solicitud de aclaración del pliego de bases y condiciones que reciba dentro del plazo establecido o que se derive de la Junta de Aclaraciones.

La convocante publicará una copia de su respuesta, incluida una explicación de la consulta, pero sin identificar su procedencia, a través del Sistema de Información de Contrataciones Públicas (SICP), dentro del plazo tope.

La inasistencia a la Junta de Aclaraciones no será motivo de descalificación de la oferta.

La convocante podrá optar por responder las consultas en la Junta de Aclaraciones o podrá diferirlas, para que sean respondidas conforme con los plazos de respuestas o emisión de adendas. En todos los casos se deberá levantar acta circunstanciada.

Documentos de la oferta

El pliego, sus adendas y aclaraciones no forman parte de la oferta, por lo que no se exigirá la presentación de copias de los mismos con la oferta.

Los oferentes inscriptos en el Sistema de Información de Proveedores del Estado (SIPE) de la DNCP, podrán presentar con su oferta, la constancia firmada emitida a través del SIPE, que reemplazará a los documentos solicitados por la convocante en el anexo pertinente del presente pliego.

Los oferentes deberán indicar en su oferta, que documentos que forman parte de la misma son de carácter confidencial e invocar la norma que ampara dicha reserva, para así dar cumplimiento a lo estipulado en la Ley N° 5282/14 "DE LIBRE ACCESO CIUDADANO A LA INFORMACIÓN PÚBLICA Y TRANSPARENCIA GUBERNAMENTAL". Si el oferente no hace pronunciamiento expreso amparado en la Ley, se entenderá que toda su oferta y documentación es pública.

Oferentes en consorcio

Dos o más interesados que no se encuentren comprendidos en las inhabilidades para presentar ofertas o contratar, podrán unirse temporalmente para presentar una oferta sin crear una persona jurídica. Para ello deberán presentar escritura pública de constitución del consorcio o un acuerdo con el compromiso de formalizar el consorcio por escritura pública en caso de resultar adjudicados, antes de la firma del contrato.

Los integrantes de un consorcio no podrán presentar ofertas individuales ni conformar más de un consorcio en un mismo lote o ítem, lo que no impide que puedan presentarse individualmente o conformar otro consorcio que participe en diferentes partidas.

Aclaración de las ofertas

Con el objeto de facilitar el proceso de revisión, evaluación, comparación y posterior calificación de ofertas, el Comité de Evaluación solicitará a los oferentes, aclaraciones respecto de sus ofertas, dichas solicitudes y las respuestas de los oferentes se realizarán por escrito.

A los efectos de confirmar la información o documentación suministrada por el oferente, el Comité de Evaluación, podrá solicitar aclaraciones a cualquier fuente pública o privada de información.

Las aclaraciones de los oferentes que no sean en respuesta a aquellas solicitadas por la convocante, no serán consideradas.

No se solicitará, ofrecerá, ni permitirá ninguna modificación a los precios ni a la sustancia de la oferta, excepto para confirmar la corrección de errores aritméticos.

Disconformidad, errores y omisiones

Siempre y cuando una oferta se ajuste sustancialmente al pliego de bases y condiciones, el Comité de Evaluación, requerirá que cualquier disconformidad u omisión que no constituya una desviación significativa, sea subsanada en cuanto a la información o documentación que permita al Comité de Evaluación realizar la calificación de la oferta.

A tal efecto, el Comité de Evaluación emplazará por escrito al oferente a que presente la información o documentación necesaria, dentro de un plazo razonable establecido por el mismo, bajo apercibimiento de rechazo de la oferta. El Comité de Evaluación, podrá reiterar el pedido cuando la respuesta no resulte satisfactoria, toda vez que no viole el principio de igualdad.

Con la condición de que la oferta cumpla sustancialmente con los Documentos de la Licitación, la Convocante corregirá errores aritméticos de la siguiente manera y notificará la oferente para su aceptación:

1. Si hay una discrepancia entre un precio unitario y el precio total obtenido al multiplicar ese precio unitario por las cantidades correspondientes, prevalecerá el precio unitario y el precio total será corregido.
2. Si hay un error en un total que corresponde a la suma o resta de subtotales, los subtotales prevalecerán y se corregirá el total
3. En caso de que el oferente haya cotizado su precio en guaraníes con décimos y céntimos, la convocante procederá a realizar el redondeo hacia abajo.
4. Si hay una discrepancia entre palabras y cifras, prevalecerá el monto expresado en palabras a menos que la cantidad expresada en palabras corresponda a un error aritmético, en cuyo caso prevalecerán las cantidades en cifras de conformidad con los párrafos (1) y (2) mencionados.

Idioma de la oferta

La oferta deberá ser presentada en idioma castellano o en su defecto acompañado de su traducción oficial, realizada por un traductor público matriculado en la República del Paraguay.

La convocante permitirá con la oferta, la presentación de catálogos, anexos técnicos o folletos en idioma distinto al castellano y sin traducción:

No Aplica

Idioma del contrato

El contrato, así como toda la correspondencia y documentos relativos al Contrato, deberán ser escritos en idioma castellano. Los documentos de sustento y material impreso que formen parte del contrato, pueden estar redactados en otro idioma siempre que estén acompañados de una traducción realizada por traductor matriculado en la República del Paraguay, en sus partes pertinentes al idioma castellano y, en tal caso, dicha traducción prevalecerá para efectos de interpretación del contrato.

El proveedor correrá con todos los costos relativos a las traducciones, así como todos los riesgos derivados de la exactitud de dicha traducción.

Moneda de la oferta y pago

La moneda de la oferta y pago será:

En Guaraníes para todos los oferentes

La cotización en moneda diferente de la indicada en este apartado será causal de rechazo de la oferta. Si la oferta seleccionada es en guaraníes, la oferta se deberá expresar en números enteros, no se aceptarán cotizaciones en decimos y céntimos.

Visita al sitio de ejecución del contrato

La convocante dispone la realización de una visita al sitio con las siguientes indicaciones:

Fecha: A partir de la publicación llamado hasta 24 horas antes la fecha tope de consultas.

Lugar: EDIFICIO DEL COMANDO DE FUERZAS MILITARES (TROPAS DEL CUARTEL GENERAL) - Av. Gral Santos c/ Av. Mcal. Lopez. Telefono 021 2498251

Hora: de 07:00 hs. hasta las 12:00 horas y de 14:30 hs. hasta las 17:00 horas.

Procedimiento: Se realizará la visita al sitio y recorrida por las instalaciones de la edificación a ser reparada (techo-dormitorio-salon-multiuso) del Comando de las Fuerzas Militares - en la ciudad de Asunción Av. Gral Santos c/ Av. Mcal. Lopez, lugar donde se efectuaran los trabajos mantenimiento y reparación objeto del presente llamado, para que los potenciales oferentes puedan preparar su oferta.

Nombre del funcionario responsable de guiar la visita: TCNEL DCEM HERMINIO ROJAS

Participación Obligatoria: (SI)

Al culminar la o las visitas, se labrará acta en la cual conste, la fecha, lugar y hora de realización, en la cual se identifique el nombre de las personas que asistieron en calidad de potenciales oferentes, así como del funcionario encargado de dicho acto.

Los gastos relacionados con dicha visita correrán por cuenta del oferente.

Cuando la convocante haya establecido que no será requisito de participación, el oferente podrá declarar bajo fe de juramento conocer el sitio y que cuenta con la información suficiente para preparar la oferta y ejecutar el contrato.

Precio y formulario de la oferta

El oferente indicará el precio total de su oferta y los precios unitarios de los bienes que se propone suministrar, utilizando para ello el formulario de oferta y lista de precios, disponibles para su descarga a través del SICP, formando ambos un único documento.

1. Para la cotización el oferente deberá ajustarse a los requerimientos que se indican a continuación:

- El precio cotizado deberá ser el mejor precio posible, considerando que en la oferta no se aceptará la inclusión de descuentos de ningún tipo.
- En el caso del sistema de adjudicación por la totalidad de los bienes requeridos, el oferente deberá cotizar en la lista de precios todos los ítems, con sus precios unitarios y totales correspondientes.
- En el caso del sistema de adjudicación por lotes, el oferente cotizará en la lista de precios uno o más lotes, e indicará todos los ítems del lote ofertado con sus precios unitarios y totales correspondientes. En caso de no cotizar uno o más lotes, los lotes no cotizados no requieren ser incorporados a la planilla de precios.
- En el caso del sistema de adjudicación por ítems, el oferente podrá ofertar por uno o más ítems, en cuyo caso deberá cotizar el precio unitario y total de cada uno o más ítems, los ítems no cotizados no requieren ser incorporados a la planilla de precios.

2. En caso de que se establezca en las bases y condiciones, los precios indicados en la lista de precios serán consignados separadamente de la siguiente manera:

- El precio de bienes cotizados, incluidos todos los derechos de aduana, los impuestos al valor agregado o de otro tipo pagados o por pagar sobre los componentes y materia prima utilizada en la fabricación o ensamblaje de los bienes;
- Todo impuesto al valor agregado u otro tipo de impuesto que obligue la República del Paraguay a pagar sobre los bienes en caso de ser adjudicado el contrato; y
- El precio de otros servicios conexos (incluyendo su impuesto al valor agregado), si lo hubiere, enumerados en los datos de la licitación.

3. En caso de indicarse en el SICP, que se utilizará la modalidad de contrato abierto, cuando se realice por montos mínimos y máximos deberán indicarse el precio unitario de los bienes ofertados; y en caso de realizarse por cantidades mínimas y máximas, deberán cotizarse los precios unitarios y los totales se calcularán multiplicando los precios unitarios por la cantidad máxima correspondiente.

4. El precio del contrato que cobre el proveedor por los bienes suministrados en virtud del contrato no podrá ser diferente a los precios unitarios cotizados en su oferta, excepto por cualquier ajuste previsto en el mismo.

5. En caso que se requiera el desglose de los componentes de los precios será con el propósito de facilitar a la convocante la comparación de las ofertas.

Abastecimiento simultáneo

En caso de que se opte por el sistema de abastecimiento simultáneo, en éste apartado se deberá indicar la manera de distribución de los mismos:

No Aplica

Incoterms

La edición de incoterms para esta licitación será:

No Aplica

Las expresiones DDP, CIP, FCA, CPT y otros términos afines, se regirán por las normas prescriptas en la edición vigente de los Incoterms publicada por la Cámara de Comercio Internacional.

Durante la ejecución contractual, el significado de cualquier término comercial, así como los derechos y obligaciones de las partes serán los prescritos en los Incoterms, a menos que sea inconsistente con alguna disposición del Contrato.

Autorización del Fabricante

Los productos a los cuales se le requerirá Autorización del Fabricante son los indicados a continuación:

No Aplica

Cuando la convocante lo requiera, el oferente deberá acreditar la cadena de autorizaciones, hasta el fabricante, productor o prestador de servicios.

Muestras

Se requerirá la presentación de muestras de los siguientes productos y en las siguientes condiciones:

No Aplica

En caso de ser solicitadas, las muestras deberán ser presentadas junto con la oferta, o bien en el plazo fijado por la convocante en este apartado, la cual será considerada requisito indispensable para la evaluación de la oferta. La falta de presentación en la forma y plazo establecido por la convocante será causal de descalificación de la oferta.

Ofertas Alternativas

Se permitirá la presentación de oferta alternativa, según los siguientes criterios a ser considerados para la evaluación de la misma:

No Aplica

Copias de la oferta - CPS

El oferente presentará su oferta original. En caso de que la convocante requiera la presentación de copias lo deberá indicar en este apartado, las copias deberán estar identificadas como tales.

Cuando la presentación de ofertas se realice a través del sistema de Oferta Electrónica, la convocante no requerirá de copias.

Cantidad de copias requeridas:

1 copia

Formato y firma de la oferta

1. El formulario de oferta y la lista de precios serán firmados, física o electrónicamente, según corresponda por el oferente o por las personas debidamente facultadas para firmar en nombre del oferente.
2. No serán descalificadas las ofertas que no hayan sido firmadas en documentos considerados no sustanciales.
3. Los textos entre líneas, tachaduras o palabras superpuestas serán válidos solamente si llevan la firma de la persona que firma la Oferta.
4. La falta de foliatura no podrá ser considerada como motivo de descalificación de las ofertas.

Periodo de validez de las ofertas

Las ofertas deberán mantenerse válidas (en días corridos) por:

90

Las ofertas se deberán mantener válidas por el periodo indicado en el presente apartado, a partir de la fecha límite para la presentación de ofertas, establecido por la convocante. Toda oferta con un periodo menor será rechazada.

La convocante en circunstancias excepcionales podrá solicitar, por escrito, al oferente que extienda el periodo de validez de la oferta, por lo tanto la Garantía de Mantenimiento de la Oferta deberá ser también prorrogada.

El oferente puede rehusarse a tal solicitud sin que se le haga efectiva su Garantía de Mantenimiento de Oferta. A los oferentes que acepten la solicitud de prórroga no se les pedirá ni permitirá que modifiquen sus ofertas.

Garantías: instrumentación, plazos y ejecución.

1. La garantía de mantenimiento de oferta deberá expedirse en un monto en guaraníes que no deberá ser inferior al porcentaje especificado en el SICP. El oferente puede adoptar cualquiera de las formas de instrumentación de las garantías dispuestas por las normativas vigentes.
2. En los contratos abiertos, el porcentaje de las garantías a ser presentado por los oferentes que participen, deberá ser aplicado sobre el monto máximo del llamado; si la adjudicación fuese por lote o ítem

ofertado, deberán sumarse los valores máximos de cada lote o ítem ofertado, a fin de obtener el monto sobre el cual se aplicará el porcentaje de la citada garantía.

3. En caso de instrumentarse a través de Garantía Bancaria, deberá estar sustancialmente de acuerdo con el formulario de Garantía de Mantenimiento de oferta incluido en la Sección "Formularios".

4. La garantía de mantenimiento de oferta en caso de oferentes en consorcio deberá ser presentado de la siguiente manera:

- Consorcio constituido por escritura pública: deberán emitir a nombre del consorcio legalmente constituido por escritura pública, del líder del consorcio o de todos los socios que la integran;
- Consorcio en proceso de formación con acuerdo de intención: deberán emitir a nombre del líder del consorcio en proceso de formación con acuerdo de intención o de todos los miembros que la integran.

5. La garantía de mantenimiento de ofertas podrá ser ejecutada:

- a) Si el oferente altera las condiciones de su oferta,
- b) Si el oferente retira su oferta durante el período de validez de la oferta,
- c) Si no acepta la corrección aritmética del precio de su oferta, en caso de existir,
- d) Si el adjudicatario no procede, por causa imputable al mismo a:
 - d.1. Suministrar los documentos indicados en el pliego de bases y condiciones para la firma del contrato,
 - d.2. Firmar el contrato,
 - d.3. Suministrar en tiempo y forma la garantía de cumplimiento de contrato,
 - d.4. Cuando se comprare que las declaraciones juradas presentadas por el oferente adjudicado con su oferta sean falsas,
 - d.5. Si el adjudicatario no presentare las legalizaciones correspondientes para la firma del contrato, cuando éstas sean requeridas, o
 - d.6. No se formaliza el consorcio por escritura pública, antes de la firma del contrato.

6. Las garantías tanto de Mantenimiento de Oferta, Cumplimiento de Contrato o de Anticipo, sea cual fuere la forma de instrumentación adoptada, deberá ser pagadera ante solicitud escrita de la convocante donde se haga constar el monto reclamado, cuando se tenga acreditada una de las causales de ejecución de la póliza. En estos casos será requisito que previamente el oferente sea notificado del incumplimiento y la intimación de que se hará efectiva la ejecución del monto asegurado.

7. Si la entrega de los bienes o la prestación de los servicios se realizare en un plazo menor o igual a diez (10) días calendario, posteriores a la firma del contrato, la garantía de fiel cumplimiento deberá ser entregada antes del cumplimiento de la prestación.

8. La garantía de Fiel Cumplimiento de Contrato será liberada y devuelta al proveedor, a requerimiento de parte, a más tardar treinta (30) días contados a partir de la fecha de cumplimiento de las obligaciones del proveedor en virtud de contrato, incluyendo cualquier obligación relativa a la garantía de los bienes.

Periodo de Validez de la Garantía de Mantenimiento de Oferta

El plazo de validez de la Garantía de Mantenimiento de Oferta (en días calendario) será de:

120

El oferente deberá presentar como parte de su oferta una Garantía de Mantenimiento de acuerdo al porcentaje indicado para ello en el SICP y por el plazo indicado en este apartado.

Porcentaje de Garantía de Fiel Cumplimiento de Contrato

El Porcentaje de Garantía de Fiel Cumplimiento de Contrato es de:

10,00 %

La garantía de Fiel Cumplimiento de Contrato deberá ser presentada por el proveedor, dentro de los 10 días calendarios siguientes a partir de la fecha de suscripción del contrato, de conformidad con lo dispuesto en el artículo 39 de la Ley N° 2051/2003.

Periodo de validez de la Garantía de Cumplimiento de Contrato

El plazo de vigencia de la Garantía de Fiel Cumplimiento de Contrato será de:

12 MESES

Periodo de validez de la Garantía de los bienes

El plazo de validez de la Garantía de los bienes será el siguiente:

No Aplica

Tiempo de funcionamiento de los bienes

El periodo de tiempo estimado de funcionamiento de los bienes, para los efectos de repuestos será de:

No Aplica

Plazo de reposición de bienes

El plazo de reposición de bienes para reparar o reemplazar será de:

NO APLICA

El proveedor garantiza que todos los bienes suministrados están libres de defectos derivados de actos y omisiones que este hubiera incurrido, o derivados del diseño, materiales o manufactura, durante el uso normal de los bienes en las condiciones que imperen en la República del Paraguay.

1. La Contratante comunicará al proveedor la naturaleza de los defectos y proporcionará toda evidencia disponible, inmediatamente después de haberlos descubierto. La contratante otorgará al proveedor facilidades razonables para inspeccionar tales defectos.

Tan pronto reciba ésta comunicación, y dentro del plazo establecido en este apartado, deberá reparar o reemplazar los bienes defectuosos, o sus partes sin ningún costo para la contratante.

2. Si el proveedor después de haber sido notificado, no cumple dentro del plazo establecido, la contratante, procederá a tomar medidas necesarias para remediar la situación, por cuenta y riesgo del proveedor y sin perjuicio de otros derechos que la contratante pueda ejercer contra el proveedor en virtud del contrato.

Cobertura de Seguro de los bienes

La cobertura de seguro requerida a los bienes será:

No Aplica

A menos que se disponga otra cosa en este apartado, los bienes suministrados deberán estar completamente asegurados en guaraníes, contra riesgo de extravío o daños incidentales ocurridos durante la fabricación, adquisición, transporte, almacenamiento y entrega, de acuerdo a los incoterms aplicables.

Sistema de presentación de ofertas

El Sistema de presentación de ofertas para esta licitación será:

Un sobre

Los sobres deberán:

1. Indicar el nombre y la dirección del oferente;
2. Estar dirigidos a la convocante;
3. Llevar la identificación específica del proceso de licitación indicado en el SICP; y
4. Llevar una advertencia de no abrir antes de la hora y fecha de apertura de ofertas.
5. Identificar si se trata de un sobre técnico o económico.

Si los sobres no están cerrados e identificados como se requiere, la Convocante no se responsabilizará en caso de que la oferta se extravíe o sea abierta prematuramente.

Plazo para presentar las ofertas

Las ofertas deberán ser recibidas por la Convocante en la dirección y hasta la fecha y hora que se indican en el SICP.

La Convocante podrá a su discreción, extender el plazo originalmente establecido para la presentación de ofertas mediante una adenda. En este caso todos los derechos y obligaciones de la convocante y de los oferentes previamente sujetos a la fecha límite original para presentar las ofertas quedarán sujetos a la nueva fecha prorrogada.

Cuando la presentación de la oferta sea electrónica deberá sujetarse a la reglamentación vigente.

Retiro, sustitución y modificación de las ofertas

1. Un oferente podrá retirar, sustituir o modificar su oferta después de presentada mediante el envío de una comunicación por escrito, debidamente firmada por el representante autorizado. La sustitución o modificación correspondiente de la oferta deberá acompañar dicha comunicación por escrito.

2. Todas las comunicaciones deberán ser:

- a) Presentadas conforme a la forma de presentación e identificación de las ofertas y además los respectivos sobres deberán estar marcados "RETIRO", "SUSTITUCION" o "MODIFICACION";
- b) Recibidas por la convocante antes del plazo límite establecido para la presentación de las ofertas;

Las ofertas cuyo retiro, sustitución o modificación fuere solicitada serán devueltas sin abrir a los oferentes remitentes, durante el acto de apertura de ofertas.

3. Ninguna oferta podrá ser retirada, sustituida o modificada durante el intervalo comprendido entre la fecha límite para presentar ofertas y la expiración del período de validez de las ofertas indicado en el Formulario de Oferta, o cualquier extensión si la hubiere, caso contrario, se hará efectiva la Garantía de Mantenimiento de Oferta.

Apertura de ofertas

1. La Convocante abrirá las ofertas y en caso de que hubiere notificaciones de retiro, sustitución y modificación de ofertas presentadas, las leerá en el acto público con la presencia de los oferentes o sus representantes a la hora, en la fecha y el lugar establecidos en el SICP.

2. Cuando la presentación de oferta sea electrónica, el acto de apertura deberá sujetarse a la reglamentación vigente, en la fecha, hora y lugar establecidos en el SICP.

3. Primero se procederá a verificar de entre las ofertas recibidas por courier o entregadas personalmente, los sobres marcados como:

a) "RETIRO". Se leerán en voz alta y el sobre con la oferta correspondiente no será abierto sino devuelto al Oferente remitente. No se permitirá el retiro de ninguna oferta a menos que la comunicación de retiro pertinente contenga la autorización válida para solicitar el retiro y sea leída en voz alta en el acto de apertura de las ofertas.

b) "SUSTITUCION" se leerán en voz alta y se intercambiará con la oferta correspondiente que está siendo sustituida; la oferta sustituida no se abrirá y se devolverá al Oferente remitente. No se permitirá ninguna sustitución a menos que la comunicación de sustitución correspondiente contenga una autorización válida para solicitar la sustitución y sea leída en voz alta en el acto de apertura de las ofertas.

c) "MODIFICACION" se abrirán y leerán en voz alta con la oferta correspondiente. No se permitirá ninguna modificación a las ofertas a menos que la comunicación de modificación correspondiente contenga la autorización válida para solicitar la modificación y sea leída en voz alta en el acto de apertura de las ofertas. Solamente se considerarán en la evaluación los sobres que se abren y leen en voz alta durante el Acto de Apertura de las Ofertas.

4. Los representantes de los oferentes que participen en la apertura de las ofertas deberán contar con autorización suficiente para suscribir el acta y los documentos que soliciten, bastando para ello la presentación de una autorización escrita del firmante de la oferta, esta autorización podrá ser incluida en el sobre oferta o ser portado por el representante.

5. Se solicitará a los representantes de los oferentes que estén presentes que firmen el acta. La omisión de la firma por parte de un Oferente no invalidará el contenido y efecto del acta. Se distribuirá una copia del acta a todos los presentes.

6. Las ofertas sustituidas y modificadas presentadas, que no sean abiertas y leídas en voz alta durante el acto de apertura no podrán ser consideradas para la evaluación sin importar las circunstancias y serán devueltas sin abrir a los oferentes remitentes.

7. La falta de firma en un documento sustancial, es considerada una omisión sustancial que no podrá ser subsanada en ninguna oportunidad una vez abiertas las ofertas.

8. En el sistema de un solo sobre el acta de apertura deberá ser comunicada al Sistema de Información de Contrataciones Públicas para su difusión, dentro de los dos (02) días hábiles de la realización del acto de apertura.

9. En el sistema de doble sobre, el acta de apertura técnica deberá ser comunicada al SICP, para su difusión, dentro de los dos (02) días hábiles de la realización del acto de apertura, se procederá de igual manera una vez finalizado el acto de apertura económico.

REQUISITOS DE CALIFICACIÓN Y CRITERIOS DE EVALUACIÓN

Esta sección contiene los criterios que la convocante utilizará para evaluar la oferta y determinar si un oferente cuenta con las calificaciones requeridas. Ningún otro factor, método o criterio será utilizado.

Condición de Participación

Podrán participar de ésta licitación, individualmente o en forma conjunta (consorcio), los oferentes domiciliados en la República del Paraguay, que no se encuentren comprendidos en las prohibiciones o limitaciones para presentar propuestas y contratar con el Estado, establecidas en la Ley N° 2051/03 "De Contrataciones Públicas".

Requisitos de Calificación

Capacidad Legal

Los oferentes deberán declarar que no se encuentran comprendidos en las limitaciones o prohibiciones para contratar con el Estado, contempladas en el artículo 40 de la Ley N° 2051/03, modificado por Ley N° 6716/2021, declaración que forma parte del formulario de oferta.

Serán desechadas las ofertas de los oferentes que se encuentren comprendidos en las prohibiciones o limitaciones para contratar a la hora y fecha límite de presentación de ofertas o a la fecha de firma del contrato.

A los efectos de la verificación de la existencia de prohibiciones o limitaciones contenidas en los incisos a) y b), m) y n) del artículo 40 de la Ley N° 2051/03, modificado por Ley N° 6716/2021, el comité de evaluación realizará el siguiente análisis:

1. Verificará que el oferente haya proporcionado el formulario de ofertas que incluye la declaratoria debidamente firmada.
2. Verificará los registros del personal de la convocante para detectar si el oferente o sus representantes, se hallan comprendidos en el presupuesto del inciso a) del artículo 40 de la Ley N° 2051/03, modificado por Ley N° 6716/2021.
3. Verificará por los medios disponibles, si el oferente y los demás sujetos individualizados en las prohibiciones o limitaciones contenidas en los incisos a) y b), m) y n) del artículo 40 de la Ley N° 2051/03, modificado por Ley N° 6716/2021, aparecen en la base de datos del SINARH o de la Secretaría de la Función Pública.
4. Si se constata que alguno de las personas mencionadas en el párrafo anterior figura en la base de datos del SINARH o de la Secretaría de la Función Pública, el comité analizará acabadamente si tal situación le impedirá ejecutar el contrato, exponiendo los motivos para aceptar o rechazar la oferta, según sea el caso.
5. Verificará que el oferente haya proporcionado el formulario de Declaración de Miembros, de conformidad a estándar debidamente firmado en su oferta y cotejará los datos con las personas físicas inhabilitadas que constan en el registro de " Sanciones a Proveedores " del SICP a fin de detectar si directores, gerentes, socios gerentes, quienes ejerzan la administración, accionistas, cuotapartistas o propietarios se hallan comprendidos en el presupuesto del inciso m) y n) del artículo 40 de la Ley N° 2051/03, modificado por Ley N° 6716/2021.

El comité podrá recurrir a fuentes públicas o privadas de información, para verificar los datos proporcionados por el oferente.

6. Si el Comité confirma que el oferente o sus integrantes poseen impedimentos, la oferta será rechazada y se remitirán los antecedentes a la Dirección Nacional de Contrataciones Públicas (DNCP) para los fines pertinentes.

Análisis de precios ofertados

Durante la evaluación de ofertas, luego de haber realizado la corrección de errores aritméticos y de ordenar las ofertas presentadas de menor a mayor, el Comité de Evaluación procederá a solicitar a los oferentes una explicación detallada de la composición del precio ofertado de cada ítem, rubro o partida adjudicable, conforme a los siguientes parámetros:

1. En contrataciones en general: cuando la diferencia entre el precio ofertado y el precio referencial sea superior al 25% para ofertas por debajo del precio referencial y del 15% para ofertas que se encuentren por encima del referencial establecido por la convocante y difundido con el llamado a contratación.

Si el oferente no respondiese la solicitud, o la respuesta no sea suficiente para justificar el precio ofertado del bien o servicio, el precio será declarado inaceptable y la oferta rechazada.

El análisis de los precios, con esta metodología, será aplicado a cada ítem, rubro o partida que componga la oferta y en cada caso deberá ser debidamente fundada la decisión adoptada por la Convocante en el ejercicio de su facultad discrecional.

Certificado de Producto y Empleo Nacional - CPS

A los efectos de acogerse al beneficio de la aplicación del margen de preferencia, el oferente deberá contar con el Certificado de Producto y Empleo Nacional (CPEN). El certificado debe ser emitido como máximo a la fecha y hora tope de presentación de ofertas.

La falta del CPEN no será motivo de descalificación de la oferta, sin embargo, el oferente no podrá acogerse al beneficio.

El comité de evaluación verificará en el portal oficial indicado por el Ministerio de Industria y Comercio (MIC) la emisión en tiempo y forma del CPEN declarado por los oferentes. No será necesaria la presentación física del Certificado de Producto y Empleo Nacional.

Independientemente al sistema de adjudicación, el margen de preferencia será aplicado a cada bien o servicio objeto de contratación que se encuentre indicado en la planilla de precios.

a) Consorcios:

a.1. Provisión de Bienes

El CPEN debe ser expedido a nombre del oferente que fabrique o produzca los bienes objeto de la contratación. En el caso que ninguno de los oferentes consorciados fabrique o produzca los bienes ofrecidos, el consorcio deberá contar con el CPEN correspondiente al bien ofertado, debiendo encontrarse debidamente autorizado por el fabricante. Esta autorización podrá ser emitida a nombre del consorcio o de cualquiera de los integrantes del mismo.

a.2. Provisión de Servicios (se entenderá por el término servicio aquello que comprende a los servicios en general, las consultorías, obras públicas y servicios relacionados a obras públicas).

Todos los integrantes del consorcio deben contar con el CPEN.

Excepcionalmente se admitirá que no todos los integrantes del consorcio cuenten con el CPEN para aplicar el margen de preferencia, cuando el servicio específico se encuentre detallado en uno de los ítems de la planilla de precios, y de los documentos del consorcio (acuerdo de intención o consorcio constituido) se desprenda que el integrante del consorcio que cuenta con el CPEN será el responsable de ejecutar el servicio licitado.

Margen de preferencia local - CPS

Para contrataciones realizadas por Unidades Operativas que se encuentren conformadas dentro de un municipio o departamento se deberá considerar que, si la oferta evaluada como la más baja pertenece a una firma u empresa domiciliada fuera del territorio departamental de la convocante, ésta será comparada con la oferta más baja de la firma u empresa domiciliada dentro del territorio de la convocante, agregándole al precio total de la oferta propuesta por la primera una suma del diez por ciento (10%) del precio. Si en dicha comparación adicional la oferta de la firma u empresa domiciliada dentro del territorio departamental de la convocante resultare ser la más baja, se la seleccionará para la adjudicación; en caso contrario se seleccionará la oferta de servicios de la firma u empresa domiciliada fuera del territorio departamental de la convocante.

En el caso de que el oferente, sea de la zona y además cuente con margen de preferencia, se le aplicará únicamente el margen de este último.

Las convocantes deberán acogerse a las condiciones específicas para la aplicación del Margen de Preferencia Local establecidas en la reglamentación emitida por la DNCP.

Requisitos documentales para evaluación de las condiciones de participación

1. Formulario de Oferta (*) [El formulario de oferta y lista de precios, generados electrónicamente a través del SICP, deben ser completados y firmados por el oferente.]
2. Garantía de Mantenimiento de Oferta (*) La garantía de mantenimiento de oferta debe ser extendida, bajo la forma de una garantía bancaria o póliza de seguro de caución.
3. Certificado de Cumplimiento con la Seguridad Social. (**)
4. Certificado de Producto y Empleo Nacional, emitido por el MIC, en caso de contar. (**)
5. Constancia de presentación de la Declaración Jurada de bienes y rentas, activos y pasivos ante la Contraloría General de la República, para los sujetos obligados según los incisos a) y b) del numeral 2 del art. 1 de la Ley N° 6355/19. (NO APLICA)
6. Declaración Jurada de Declaración de Miembros, de conformidad con el formulario estándar Sección Formularios (**)
7. Certificado de Cumplimiento Tributario. (**)
8. Patente Comercial del municipio en donde esté asentado el establecimiento principal del oferente. (**)
9. Documentos legales
9.1. Oferentes Individuales. Personas Físicas.
<ul style="list-style-type: none">Fotocopia simple de la Cédula de Identidad del firmante de la oferta. (*)
<ul style="list-style-type: none">Constancia de inscripción en el Registro Único de Contribuyentes - RUC. (*)
<ul style="list-style-type: none">En el caso que suscriba la oferta otra persona en su representación, deberá acompañar una fotocopia simple de su cédula de identidad y una fotocopia simple del poder suficiente otorgado por Escritura Pública para presentar la oferta y representarlo en los actos de la licitación. No es necesario que el poder esté inscripto en el Registro de Poderes. (*)
9.2. Oferentes Individuales. Personas Jurídicas.
<ul style="list-style-type: none">Fotocopia simple de los documentos que acrediten la existencia legal de la persona jurídica tales como la Escritura Pública de Constitución y protocolización de los Estatutos Sociales. Los estatutos deberán estar inscriptos en la Sección Personas Jurídicas de la Dirección de Registros Públicos. (*)
<ul style="list-style-type: none">Constancia de inscripción en el Registro Único de Contribuyentes y fotocopia simple de los Documentos de Identidad de los representantes o apoderados de la sociedad.
<ul style="list-style-type: none">Fotocopia simple de los documentos que acrediten las facultades del firmante de la oferta para comprometer al oferente. Estos documentos pueden consistir en: un poder suficiente otorgado por Escritura Pública (no es necesario que esté inscripto en el Registro de Poderes); o los documentos societarios que justifiquen la representación del firmante, tales como las actas de asamblea y de directorio en el caso de las sociedades anónimas. (*)
9.3. Oferentes en Consorcio.
<ul style="list-style-type: none">1. Cada integrante del consorcio que sea una persona física domiciliada en la República del Paraguay deberá presentar los documentos requeridos para Oferentes Individuales especificados en el apartado Oferentes individuales. Personas Físicas. Cada integrante del consorcio que sea una persona jurídica domiciliada en Paraguay deberá presentar los documentos requeridos para Oferentes Individuales Personas Jurídicas. (*)

2. Original o fotocopia del consorcio constituido o del acuerdo de intención de constituir el consorcio por escritura pública en caso de resultar adjudicados y antes de la firma del contrato. Las formalidades de los acuerdos de intención y de los consorcios serán determinadas por la Dirección Nacional de Contrataciones Públicas (DNCP). (*)

3. Fotocopia simple de los documentos que acrediten las facultades de los firmantes del acuerdo de intención de consorciarse. Estos documentos pueden consistir en (*):

- Un poder suficiente otorgado por escritura pública por cada miembro del consorcio (no es necesario que esté inscripto en el Registro de Poderes); o
- Los documentos societarios de cada miembro del consorcio, que justifiquen la representación del firmante, tales como actas de asamblea y de directorio en el caso de las sociedades anónimas.

4. Fotocopia simple de los documentos que acrediten las facultades del firmante de la oferta para comprometer al consorcio, cuando se haya formalizado el consorcio. Estos documentos pueden consistir en (*):

- Un poder suficiente otorgado por escritura pública por la Empresa Líder del consorcio (no es necesario que esté inscripto en el Registro de Poderes); o
- Los documentos societarios de la Empresa Líder, que justifiquen la representación del firmante, tales como actas de asamblea y de directorio en el caso de las sociedades anónimas.

Los documentos indicados con asterisco (*) son considerados documentos sustanciales a ser presentados con la oferta.

Los documentos indicados con doble asterisco (**) deberán estar vigentes a la fecha y hora tope de presentación de ofertas.

Capacidad Financiera

Con el objetivo de calificar la situación financiera del oferente, se considerarán los siguientes índices:

1. Para contribuyente de IRACIS.

Deberán cumplir con el siguiente parámetro:

- Ratio de Liquidez: activo corriente / pasivo corriente: Deberá ser igual o mayor que 1, en promedio, en los 3 últimos años (2019-2020-2021).
- Endeudamiento: pasivo total / activo total: No deberá ser mayor a 0,80 en promedio, en los 3 últimos años (2019-2020-2021).
- Rentabilidad: Porcentaje de utilidad después de impuestos o pérdida con respecto al Capital; El promedio en los 3 últimos años (2019-2020-2021), no deberá ser negativo.

2. Para contribuyentes de IRPC

Deberán cumplir el siguiente parámetro:

- Eficiencia: (Ingreso/Egreso). Deberá ser igual o mayor que 1, el promedio, en los 3 últimos años (2019-2020-2021).

3. Para contribuyentes de IRP

Deberán cumplir el siguiente parámetro:

- Eficiencia: (Ingreso/Egreso). Deberá ser igual o mayor que 1, el promedio en los 3 últimos años (2019-2020-2021).

4. Contribuyentes de exclusivamente IVA General

Deberán cumplir el siguiente parámetro:

- Eficiencia: (Ingreso/Egreso). Deberá ser igual o mayor que 1, el promedio, en los 3 últimos años (2019-2020-2021)

Requisitos documentales para la evaluación de la capacidad financiera

a. Certificado de Cumplimiento Tributario vigente a la fecha de Apertura

b. Constancia de RUC emitida por la SET.

c. Balance General y estado de resultados de los últimos 3 años (2019-2020-2021), para contribuyente de IRACIS.

d. IVA General de los últimos 3 años (2019-2020-2021), para contribuyentes sólo del IVA General.

e. Formulario 106 de los últimos 3 años (2019-2020-2021), para contribuyentes del IRPC.

Experiencia requerida

Con el objetivo de calificar la experiencia del oferente, se considerarán los siguientes índices:

Las firmas oferentes deberán demostrar experiencia en cuanto a provisión de servicio de: [MANTENIMIENTO Y/O REPARACIONES DE EDIFICIOS, CONSTRUCCION DE OBRAS CIVILES EN GENERAL].

Para demostrar la experiencia requerida los oferentes deberán presentar copia de contratos o facturaciones por provisión de servicios realizados y/o recepciones finales que en su conjunto deberán obtener el 50% del valor de la oferta presentada para la presente licitación, las mismas deberán corresponder a los últimos 3 años Últimos 3 años 2019-2020-2021.

Requisitos documentales para la evaluación de la experiencia

1. Copia de contratos y/o facturaciones de ventas, provisión y recepciones finales ejecutadas con instituciones privadas y/o del Estado de MANTENIMIENTO Y/O REPARACIONES DE EDIFICIOS, CONSTRUCCION DE OBRAS CIVILES EN GENERAL, durante los Años comprendidos entre [2019-2020-2021]. Los contratos o facturaciones de ventas presentados deberán en su conjunto obtener el promedio del 50% del valor de la oferta.
2. Certificado de buen cumplimiento de contratos u otro documento que demuestre provisiones satisfactorias de bienes que guarden relación con la MANTENIMIENTO Y/O REPARACIONES DE EDIFICIOS, CONSTRUCCION DE OBRAS CIVILES EN GENERAL, formalizadas con Empresas Privadas y/o Entidades del Estado de los años comprendidos entre [2019-2020-2021]. El certificado presentado deberá corresponder a cada contrato presentado (como mínimo un certificado en cada año solicitado)
4. En caso de presentar facturaciones, las mismas deberán estar acompañadas por sus respectivas notas de remisión y de recepción final correspondiente a los años comprendidos entre [2019-2020-2021].

Capacidad Técnica

El Oferente deberá proporcionar evidencia documentada que demuestre su cumplimiento con los siguientes requisitos de capacidad técnica:

1. Participación en calidad de contratista, integrante de un consorcio en el porcentaje de participación, o subcontratista autorizado por la Administración Contratante en al menos un [1] contrato, durante los últimos tres 3 años (2019-2020-2021), similares a los servicios propuestos.
 2. Demostrar que cuenta con personal debidamente calificado para desempeñar las tareas de coordinación y dirección de los servicios de mantenimientos requeridos.
 3. El oferente debiera contar con personal técnico calificado Ingeniero civil y/o Arquitecto, (1) uno como mínimo, el mismo deberá contar con 3 años de experiencia en ejecución de obras y/o servicios de naturaleza y complejidades similares Construcción de obras, Reparaciones Mayores y/o menores de Edificios e instalaciones civiles en general.
 4. Capacidad en Materia de personal: El oferente deberá contar con personales y profesionales capacitados en las distintas áreas para ejecutar los trabajos requeridos (profesional en albañilería, herrería, plomería, electricista, azulejista, pisero, ayudantes, chofer) de tal forma a realizar los trabajos de mantenimientos y reparaciones objetos del presente proceso licitatorio.
 5. Todos los personales propuestos deberán contar con seguro social al día, al momento de la apertura de ofertas.
-
5. Los oferentes deberán demostrar que cuentan con los equipos esenciales minimos de su propiedad o en alquiler, conforme el listado que a continuación se indican:
 - Una Mezcladoras eléctricas
 - Una Camioneta de apoyo
 - Un Camión de apoyo (Volquete/carga)
 - Un Equipo de Soldadura metálica
 - Sierras circulares eléctricas.
 - Maquinas amoladora cortadora de baldosas cerámicas, calcáreas y azulejos.
 - Herramientas menores para uso de albañilería.
 - Carretillas.
 - Escaleras dobles.
 - Guantes de cuero.
 - Delantales para soldaduras, protectores.
 - Casco de protección al personal de obra.
 - Botiquín de primeros auxilios
 - Herramientas manuales de acuerdo al trabajo a realizar.
 - Equipos de señalamiento y de seguridad.
 - Contar con contenedores para desalijo de escombros

OBS: Los equipos presentados por los Oferentes no deberán estar comprometidos en otras obras.

Requisito documental para evaluar la capacidad técnica

1. Copias de Contratos con sus respectivas Actas de Recepcion Provisoria o Recepciones Finales, copia de facturaciones de los Últimos 3 años (2019-2020-2021)

2. Currículum del profesional a emplearse en el trabajo, con todas las documentaciones que avalen las capacitaciones y/o cursos realizados.

3. Copia de la Habilitación expedida por el Ministerio de Obras Públicas y Comunicaciones MOPC, del personal técnico calificado propuesto como profesional responsable de la obra.

4. Listado de personal propuesto que estarán involucrados en los trabajos de mantenimiento y reparaciones (8) como mínimo.

5. Declaración Jurada de los equipos esenciales en propiedad o en alquiler, que posee la empresa, y que los mismos no están comprometidos en otras obras o servicios de reparación.
6. Los oferentes deberán presentar el listado completo con fotografías de los equipos esenciales que estarán involucrados en los trabajos de mantenimiento y reparaciones.
7. Los vehículos presentados, deberán estar acompañado con la copia de la cedula verde y fotografía de los mismos.
8. En caso que los equipos, maquinarias y/o vehículos sean alquilados deberán presentar el contrato de alquiler de los mismos realizado ante escribanía pública.

9. Para los vehículos requeridos, presentar copia de la cedula verde y fotografía de los mismos.

10. Constancia de estar al día con el pago de Aporte Obrero Patronal expedida por IPS, con la Planilla emitida por el IPS. El pago del seguro social deberá estar al día. El oferente no deberá adeudar el pago de Aporte Obrero Patronal al momento de la apertura de ofertas.

Criterios de desempate de ofertas

En caso de que existan dos o más oferentes solventes que cumplan con todos los requisitos establecidos en el pliego de bases y condiciones del llamado, igualen en precio y sean sus ofertas las más bajas, el comité de evaluación determinará cuál de ellas es la mejor calificada para ejecutar el contrato utilizando los criterios dispuestos para el efecto por la DNCP en la reglamentación pertinente.

Nota1: Conforme a lo previsto en el Decreto reglamentario de la Ley de Contrataciones los adjudicatarios de los contratos resultantes de los procesos licitatorios, deberán inscribirse en el Sistema de Información de Proveedores del Estado - SIPE, como requisito previo a la emisión del Código de Contratación respectivo, no siendo la inscripción una exigencia para participar en el proceso tradicional.

SUMINISTROS REQUERIDOS - ESPECIFICACIONES TÉCNICAS

Esta sección constituye el detalle de los bienes con sus respectivas especificaciones técnicas - EETT, de manera clara y precisa para que el oferente elabore su oferta. Salvo aquellas EETT de productos ya determinados por plantillas aprobadas por la DNCP.

Suministros y Especificaciones técnicas

El Suministro deberá incluir todos aquellos ítems que no hubiesen sido expresamente indicados en la presente sección, pero que pueda inferirse razonablemente que son necesarios para satisfacer el requisito de suministro indicado, por lo tanto, dichos bienes y servicios serán suministrados por el Proveedor como si hubiesen sido expresamente mencionados, salvo disposición contraria en el Contrato.

Los bienes y servicios suministrados deberán ajustarse a las especificaciones técnicas y las normas estipuladas en este apartado. En caso de que no se haga referencia a una norma aplicable, la norma será aquella que resulte equivalente o superior a las normas oficiales de la República del Paraguay. Cualquier cambio de dichos códigos o normas durante la ejecución del contrato se aplicará solamente con la aprobación de la contratante y dicho cambio se registrará de conformidad a la cláusula de adendas y cambios.

El Proveedor tendrá derecho a rehusar responsabilidad por cualquier diseño, dato, plano, especificación u otro documento, o por cualquier modificación proporcionada o diseñada por o en nombre de la Contratante, mediante notificación a la misma de dicho rechazo.

Detalles de los productos y/ servicios con las respectivas especificaciones técnicas - CPS

Los productos y/o servicios a ser requeridos cuentan con las siguientes especificaciones técnicas:

MANTENIMIENTO Y REPARACIÓN DE TECHO DE DORMITORIO Y SALON MULTIUSO FFMM (PLANTA ALTA)		
Item	Descripción	Especificaciones Tecnicas
SERVICIO DE TRABAJOS PRELIMINARES		
1	Replanteo y marcación	Replanteo y marcación: Se tomara un punto de referencia para materializar los elementos arquitectónicos indicados, tomando como base las indicaciones establecidas en los planos respectivos como paso previo a la construcción de la obra.
SERVICIO DE TRABAJOS DE ALBAÑILERIA		
2	Servicio de demolición de techo de teja española	Servicio de demolición de techo de teja española con estructura madera con recuperación: Antes de comenzar los trabajos de demoliciones el contratista deberá tomar todos los recaudos de seguridad a modo de salvaguardar la integridad física de las personas, así como también las obras contiguas a las áreas a ser demolidas a modo que estas no se vean afectadas. Se deberán tomar todas las medidas necesarias para cuidar la integridad de los muros adyacentes y de cualquier elemento constructivo que pudiera verse afectado por los trabajos de demolición (fisuras, derrumbes, roturas etc.), dentro de las técnicas establecidas para la realización de estos trabajos. Las demoliciones son con recuperación de materiales.
3	Servicio de demolición de tejas españolas	Servicio de demolición de paredes: Servicio de demolición de tejas españolas: Antes de comenzar los trabajos de demoliciones el contratista deberá tomar todos los recaudos de seguridad a modo de salvaguardar la integridad física de las personas, así como también las obras contiguas a las áreas a ser demolidas a modo que estas no se vean afectadas. Se deberán tomar todas las medidas necesarias para cuidar la integridad de los muros adyacentes y de cualquier elemento constructivo que pudiera verse afectado por los trabajos de demolición (fisuras, derrumbes, roturas etc.), dentro de las técnicas establecidas para la realización de estos trabajos. Las demoliciones son con recuperación de materiales.
4	Servicio de demolición de paredes	Servicio de demolición de paredes: Antes de comenzar los trabajos de demoliciones el contratista deberá tomar todos los recaudos de seguridad a modo de salvaguardar la integridad física de las personas, así como también las obras contiguas a las áreas a ser demolidas a modo que estas no se vean afectadas. Se deberán tomar todas las medidas necesarias para cuidar la integridad de los muros adyacentes y de cualquier elemento constructivo que pudiera verse afectado por los trabajos de demolición (fisuras, derrumbes, roturas etc.), dentro de las técnicas establecidas para la realización de estos trabajos. Las demoliciones son con recuperación de materiales.
5	Reparación de mampostería de ladrillo común	Reparación de mampostería de ladrillo común de 0,15m: La reparación de pared de ladrillo común y hueco de 0,15, será cuidando la nivelación vertical y horizontal, que serán colocados con mezcla 1/4/10 (cemento, cal, arena lavada) las juntas tendrán un espesor máximo 1,5 cm, perfectamente trabados a la mitad de la sección longitudinal y/o transversal del mismo.

6	Reparación de mampostería de ladrillo visto	Reparación de mampostería de ladrillo visto prensado rustico de 0,15m : Serán de ladrillo prensados rústicos, cuidando la nivelación vertical y horizontal, que serán colocados con mezcla 1/4/10 (cemento, cal, arena lavada) las juntas tendrán un espesor máximo 1,5 cm, perfectamente trabados a la mitad de la sección longitudinal y/o transversal del mismo. En las paredes no se tolerará resalto o depresión con respecto al plano prescrito para el haz de albañilería de modo que quede la vista una cara.
7	Reparación de techo	Reparación de techo (colocación de tirantes de madera, tejuelones y tejas prensadas de primera): Se procederá a corregir la altura y nivelación de las vigas y tirantes que presentan hundimientos. Reparando las macizadas. Así también las pertinencias necesarias para la recuperación de los mismos, estos materiales deberán ser depositados en un lugar previsto por la contratista y al retiro de los mismos deberá informársele a la fiscalización las cantidades que han sido recuperadas responsabilizándose por las mismas. La contratista.
8	Reparación de techo	Reparación de techo (masas de tirantes de madera y tejuelones): Se procederá a corregir la altura y nivelación de las vigas y tirantes que presentan hundimientos. Reparando las macizadas. Así también las pertinencias necesarias para la recuperación de los mismos, estos materiales deberán ser depositados en un lugar previsto por la contratista y al retiro de los mismos deberá informársele a la fiscalización las cantidades que han sido recuperadas responsabilizándose por las mismas. La contratista.
9	Carpeta hidrófuga de regularización, sobre losa	Carpeta hidrófuga de regularización, sobre losa. Esp:3cm: La carpeta de alisada de cemento será de un dosaje 1/4/10 (cemento, cal, arena). Será hecha con arena tamizada y cal colada. El espesor del mismo será lo necesario para que el nivel tenga una pendiente hacia el desagüe de modo a que no quede agua encima de la losa, su superficie no podrá presentar áreas combadas o fisuradas, deberá estar perfectamente alisada. La pendiente mínima deberá ser de 3%.
10	Reparación de paredes con varillas de 8 mm en fisuras	Reparación de paredes con varillas de 8 mm en fisuras: En general, como envarillado de ladrillos, se realizará a modo de refuerzo, dos (2) varillas de diámetro 8mm, asentados con mortero de dosificación 1:3 (cemento arena) a la altura indicada en los planos correspondientes.
11	Reparación de contrapiso de cascotes	Reparación de contrapiso de cascotes : El suelo, antes de procederse a la colocación del Contrapiso, se apisonará conforme a lo establecido en estas especificaciones y a lo que oportunamente establezca la Fiscalización. No se procederá a la ejecución de Contrapiso sobre tierra sin autorización previa de la Fiscalización, la que se solicitará una vez nivelada apisonada perfectamente la tierra, agregando un riego adecuado para conseguir la humedad relativa apropiada para la buena consolidación del terreno. Sobre el suelo nivelado y compactado se ejecutará el Contrapiso con un espesor mínimo de 7 cm, de cascotes apisonados y lechados con mortero 1:4:18-6,(cemento, cal, arena, cascote cuyo diámetro oscilarán entre 2 y 5 cm) previa colocación de franjas de nivelación considerando la pendiente necesaria para escurrimiento de agua, en caso de ser necesaria. Antes de lechar, deberá mojarse el lecho de cascotes y una vez lechado proceder a su compactación. La superficie terminada no deberá presentar cascotes sueltos o intersticios sin llenar y debe estar perfectamente nivelada. Cuando por su dimensión, deban ejecutarse juntas de dilatación, el Contratista de Obra deberá realizarlas en el Contrapiso. Esta tarea estará incluida en el precio del Contrapiso correspondiente.
12	Carpeta impermeable de regularización de piso	Carpeta impermeable de regularización de piso: Sobre el Contrapiso de cascotes se ejecutará un alisado con mortero 1:2:10, (cemento, cal y arena) e impermeabilizante perfectamente nivelado según el espesor indicado en los planos y nunca inferior a 2 cm, sobre el cual se asentarán directamente las piezas con mezcla adhesiva especial para cerámica. (en áreas húmedas como baños y lavaderos se procederá a pintar con asfalto líquido de modo a impermeabilizar estas carpetas base de pisos).
13	Colocación de Piso tipo porcelanato de alta resistencia	Colocación de Piso tipo porcelanato de alta resistencia: Los pisos serán del tipo porcelanato, rigurosamente planos, bien calibrados, de color uniforme, según las muestras aprobadas por el fiscal de obras, y colocados en los lugares y disposición que indiquen los planos respectivos. Los mismos se colocarán con masa adhesiva especialmente elaborada para el efecto sobre una carpeta de alisada de cemento descripta anteriormente. Y un patinado perfecto llenando completamente las rendijas.
14	Zocalo de porcelanato	Zocalo de porcelanato: Los zócalos serán de tipo porcelanato, aristas rectilíneas, sin rebabas. Antes de su colocación el material deberá ser presentado a la Fiscalización para su aprobación. Los cortes de pisos porcelanato serán hechos a máquina. Las juntas se rellenarán con patina. Antes del secado de la pátina se procederá a la limpieza de la superficie, removiendo el excedente que pudiera quedar en las juntas. Los zócalos se colocarán a filo de paramento, indicándose con planilla de locales el tipo y la forma de colocación según los encuentros. Su terminación será recta y uniforme, guardando las alineaciones de sus juntas. Cuando fuera necesario efectuar cortes, los mismos serán ejecutados con toda limpieza y exactitud.

15	Reparacion de Revoque filtrado a dos capas de paredes	Reparacion de Revoque filtrado a dos capas de paredes, con hidrófugo incluye base para revestimiento de azulejos: La reparación del revoque, se deberán realizar respetando el perfecto aplomado de los marcos, ventanas y el paralelismo de las mochetas o aristas. Los paramentos a revocar, se limpiarán y prepararán esmeradamente, desbastando y limpiando las juntas en el caso de paredes de ladrillos, y desprendiendo por rasquetado o abrasión las costras de mezcla de las superficies, incluyendo todas las partes, debiendo mojarse conveniente los muros antes de la aplicación si no hubiera una indicación en contrario Salvo en los casos en que se especifique expresamente lo contrario, los revoques tendrán un espesor mínimo de 1,50 cm en total, fratachado, con mortero 1:2:12 (cemento, cal, arena+ aditivo hidrófugo), cuidando que la mezcla no contenga restos vegetales o gránulos de cal que afecten luego la calidad del trabajo.
16	Revoque de mochetas y bordes de aberturas	Revoque de mochetas y bordes de aberturas: El revoque de mocheta Será perfectamente encastrado, liso y uniforme, sin superficies combadas o fuera de plomo, ni rebabas u otros defectos, debiendo las aristas ser vivas. La mezcla para revoque será hecha con arena tamizada y cal colada. En los cantos y aristas la mezcla será reforzada para su mayor resistencia.
17	Revestimiento con Azulejo cerámico	Revestimiento con Azulejo cerámico: Se utilizarán pegamentos cerámicos impermeables de buena calidad existentes en plaza y en las juntas se usarán separadores de 2 mm, para obtener uniformidad de colocación. Las mismas serán rellenas con patina de la misma gama de color que los azulejos y también deben ser impermeables de buena calidad existente en el mercado. Deberán presentar superficies planas perfectamente terminadas, sin alabeos, manchas, ni rajaduras, grietas o cualquier otro defecto.
SERVICIO DE INSTALACIÓN SANITARIA; HIDRÁULICA; COLOCACIÓN Y PROVISIÓN DE ARTEFACTOS		
18	Provisión y colocación de cañerías de plástico tipo cuatricapas de termofusión	Provisión y colocación de cañerías de plástico tipo cuatricapas de termofusión de 1" (32MM). Incluye unión T, codos, bujes y reducciones, revestidos metálicos internos cuando requerido (para conexión con red existente para alimentar el edificio): Provisión y cambio de cañerías de plástico tipo cuatricapas de termofusión de 1" (32MM). 3/4" (25MM). 1/2" (20MM). Incluye unión T, codos, bujes y reducciones, revestidos metálicos internos, (para conexión con red existente para alimentar el edificio, para distribuir agua corriente en cocina, pileta de lavaderos y baños). Los tubos deberán presentar: - Eje rectilíneo y perpendicular al plano de los extremos. - Sección transversal circular y uniforme. - Espesor uniforme. - Superficies internas y externas lisas. Impresos en cada tubo: serie, Presión de trabajo o de rotura, diámetro nominal y marca de fábrica. La instalación de la tubería de plástico se realizará siguiendo estrictamente las indicaciones del fabricante y/o establecido por las Normas Paraguayas del INTN.
19	Provisión y colocación de cañerías de plástico tipo cuatricapas de termofusión	Provisión y colocación de cañerías de plástico tipo cuatricapas de termofusión de 3/4" (25MM). Incluye unión T, codos, bujes y reducciones, revestidos metálicos internos cuando requerido (para distribuir de agua corriente en cocina, pileta de lavaderos y baños): Provisión y cambio de cañerías de plástico tipo cuatricapas de termofusión de 1" (32MM). 3/4" (25MM). 1/2" (20MM). Incluye unión T, codos, bujes y reducciones, revestidos metálicos internos, (para conexión con red existente para alimentar el edificio, para distribuir agua corriente en cocina, pileta de lavaderos y baños). Los tubos deberán presentar: - Eje rectilíneo y perpendicular al plano de los extremos. - Sección transversal circular y uniforme. - Espesor uniforme. - Superficies internas y externas lisas. Impresos en cada tubo: serie, Presión de trabajo o de rotura, diámetro nominal y marca de fábrica. La instalación de la tubería de plástico se realizará siguiendo estrictamente las indicaciones del fabricante y/o establecido por las Normas Paraguayas del INTN.
20	Provisión y colocación de cañerías de plástico tipo cuatricapas de termofusión	Provisión y cambio de cañerías de plástico tipo cuatricapas de termofusión de 1" (32MM). 3/4" (25MM). 1/2" (20MM). Incluye unión T, codos, bujes y reducciones, revestidos metálicos internos, (para conexión con red existente para alimentar el edificio, para distribuir agua corriente en cocina, pileta de lavaderos y baños). Los tubos deberán presentar: - Eje rectilíneo y perpendicular al plano de los extremos. - Sección transversal circular y uniforme. - Espesor uniforme. - Superficies internas y externas lisas. Impresos en cada tubo: serie, Presión de trabajo o de rotura, diámetro nominal y marca de fábrica. La instalación de la tubería de plástico se realizará siguiendo estrictamente las indicaciones del fabricante y/o establecido por las Normas Paraguayas del INTN.
21	Provisión y colocación de desagüe cloacal para baños.	Provisión y colocación de desagüe cloacal para baños: El sistema de cloacas se encarga de transportar, a través de caños y conductos, los líquidos residuales provenientes de los baños. Esta red está construida de manera subterránea. De la instalación sanitaria, al desagüe cloacal se lo considera la parte más importante de saneamiento puesto que tiene por objeto la rápida y segura eliminación de los líquidos residuales y emanaciones que provienen de los desechos (humanos) y aguas servidas (provenientes de lavado). La pendiente serán instalados con una pendiente de 2,5cm por metro; es la recomendable ya que si la pendiente es menor a 1:20 decantarán los sólidos y se escurrirán los líquidos, y si es mayor de 1:60 los líquidos no arrastrarán a los sólidos.

22	Provision y colocacion de inodoro	Provision y colocacion de inodoro de color blanco con sisterna alta, sentadera acolchada y conexiones de agua corrientes y desagüe: El contratista tendrá a su cargo la provisión colocación de todos los accesorios previstos en los planos, o que resulten de la necesidad de completar las instalaciones en su totalidad. En los lugares indicados en los planos o conforme a las directivas de la fiscalización se colocarán las conexiones, los inodoros cisternas y Tapas de inodoro acolchados, del mismo color que los artefactos.
23	Provision y colocacion de bachas para lavatorio	Provision y colocacion de bachas para lavatorio con mesada de granito natural: Provisión y coloc. Pileta para lavatorio de acero inoxidable de una bacha con grifería y mesadas de granito natural. Se debe colocar bien prolijo nivelado vertical y horizontalmente y en perfecto funcionamiento.
24	Provision y colocacion de accesorios para baños de embutir (jabonera)	Provision y colocacion de accesorios para baños de embutir (jabonera): Todo este accesorio de losa vitrificada del mismo color que los artefactos
25	Provision y colocacion de accesorios para baños de embutir (perchero)	Provision y colocacion de accesorios para baños de embutir (perchero): Todo este accesorio de losa vitrificada del mismo color que los artefactos
26	Provision y colocacion de accesorios para baños de embutir (portarrollo)	Provision y colocacion de accesorios para baños de embutir (portarrollo): Todo este accesorio de losa vitrificada del mismo color que los artefactos
27	Provision y colocacion de accesorios para baños de embutir (papelero)	Provision y colocacion de accesorios para baños de embutir (papelero): Todo este accesorio de losa vitrificada del mismo color que los artefactos
28	Provision y colocacion de juego de grifería y accesorios para lavatorio cromado	Provision y colocacion de juego de grifería y accesorios para lavatorio cromado: Los lavatorios o lavados se equiparán con grifo metálico cromado de línea clásica
29	Provision y colocacion de canilla	Provision y colocacion de canilla lavapiés bajo ducha de 1/2 cromado: La canilla será del tipo cromado, de 1/2" (20mm)
30	Provision y colocacion de llave de paso	Provision y colocacion de llave de paso de 1"(32mm): El contratista tendrá a su cargo la provisión y colocación de todos los accesorios y caños averiados, previa verificación por mano de obra especializada (Plomero). Estos accesorios y caños deberán ser de marcas que presenten especificaciones técnicas que cumplan los requisitos para el buen funcionamiento.
31	Provision y colocacion de llave de paso	Provision y colocacion de llave de paso de 3/4"(25mm): El contratista tendrá a su cargo la provisión y colocación de todos los accesorios y caños averiados, previa verificación por mano de obra especializada (Plomero). Estos accesorios y caños deberán ser de marcas que presenten especificaciones técnicas que cumplan los requisitos para el buen funcionamiento.
32	Provision y colocacion de llave de paso	Provision y colocacion de llave de paso de 1/2"(20mm): El contratista tendrá a su cargo la provisión y colocación de todos los accesorios y caños averiados, previa verificación por mano de obra especializada (Plomero). Estos accesorios y caños deberán ser de marcas que presenten especificaciones técnicas que cumplan los requisitos para el buen funcionamiento.
33	Construccion Registros cloacales	Construccion Registros cloacales de 0.40x0.40 con tapa de HªA: El fondo de las cámaras de inspección estará formado por una banquina de hormigón simple de 15cm. de espesor, sobre la que se dispondrán los caños de entrada y salida, colocados en su posición definitiva. Después de efectuada la primera prueba hidráulica de las cañerías que se procederá a levantar las paredes que serán de 15cm. de espesor, de ladrillos comunes asentados con mortero 1:3 de cemento y de arena gruesa, revocadas interiormente con un mortero similar con terminación mediante alisado de cemento puro. Las cámaras tendrán como dimensiones internas libres, las indicadas en los planos. las mismas deberán contar con tapas de hormigón armado

34	Provisión y colocación de espejo	Provisión y colocación de espejo tipo float de 4mm con canto biselado: Serán cristales de la mejor calidad de 4mm de espesor con bordes biselados
35	Cañería subterránea de 150mm de PVC	Cañería subterránea de Ø 150mm de PVC para conexión a la red cloacal: El sistema de cloacas se encarga de transportar, a través de caños y conductos subterráneos de Ø 150 mm de PVC. Al desagüe cloacal se lo considera la parte más importante de saneamiento puesto que tiene por objeto la rápida y segura eliminación de los líquidos residuales y emanaciones que provienen de los desechos (humanos) y aguas servidas (provenientes de lavado). La pendiente serán instalados con una pendiente de 2,5cm por metro; es la recomendable ya que si la pendiente es menor a 1:20 decantarán los sólidos y se escurrirán los líquidos, y si es mayor de 1:60 los líquidos no arrastrarán a los sólidos.
36	Ventilación del sistema de desagüe cloacal	Ventilación del sistema de desagüe cloacal: Las tuberías de ventilación incluyen las dispuestas en cada local sanitario para ventilar los diferentes ramales como los montantes ubicados en los ductos Estos se realizarán con cañerías plásticas PVC rígido de 50mm soldadas entre sí. Corresponde al sistema de ventilación del sistema de desagüe cloacal y tendrán salida a la superficie no menor a la altura mínima de los techos.
SERVICIO DE MANTENIMIENTO, REPARACION E INSTALACIÓN ELÉCTRICA		
37	Servicio de mantenimiento de instalaciones eléctricas	Proveer e instalar tablero eléctrico metálico, de embutir o para exterior; para 36TM como mínimo, con respectivo circuito, componentes de protección ect: Se proveerá e instalará Tablero eléctrico metálico, en cual convergerá la alimentación eléctrica, por lo tanto, de este derivarán todos los circuitos alimentadores. La alimentación principal y los circuitos alimentadores no podrán compartir ductos. Se instalará el Tablero de acuerdo a lo indicado en los planos orientativos, pudiendo ser modificado la ubicación, con la debida aprobación de la FISCALIZACIÓN. El tablero será instalado en la pared a una altura de 1,50 m, medido desde el piso a la base del tablero. El tablero será del tamaño necesario para alojar holgadamente todos sus componentes acordes al cuadro de distribución de cargas orientativo más un espacio adicional para expansiones futuras. El tablero en general será construido con chapa Nº 18, y llevará sin excepción un tratamiento anticorrosivo y pintado al horno con pintura electrostática color beige. Deberá contar con puerta con bisagra, y cerradura simple sin llave, bases para llaves termos magnéticas tipo riel, barras de fases, neutro y tierra, y todo accesorio para la buena terminación. Para la conexión de los circuitos a las barras se utilizarán terminales de cobre, y conductores acordes a la corriente que transportarán. Las llaves termo magnéticas serán montadas obedeciendo el diagrama unifilar orientativo. En la parte inferior de la puerta se fijará un plano de planta con la identificación de los circuitos. Cada disyuntor o interruptor y cables estarán identificados con un indicador del número de circuito. En dicho tablero se montarán todas las protecciones termo magnéticas (TM), de los circuitos monofásicos o trifásicos según corresponda. Los circuitos deben contar con protección diferencial de capacidad de corte ante pérdidas iguales a 30 mA. En el tablero, la distribución se hará mediante barras de cobre correctamente dimensionadas. La barra de tierra deberá ir aislada del tablero por lo que la carcasa del tablero y sus accesorios irán equipotenciados a la malla de tierra del predio. El interior del tablero deberá ser IP2X, es decir, deben ser protegidas contra contactos accidentales todas las partes vivas. Para dicho efecto se colocará una contratapa de policarbonato. Por la puerta deberá ir una indicación de advertencia que alerte a las personas del riesgo de choque eléctrico.
38	Servicio de mantenimiento de instalaciones eléctricas	Se proveerá e instalará disyuntor termo magnético unipolar en los tableros correspondientes, conforme al diagrama unifilar, cuadro de carga y plano orientativo. Con sus respectivos accesorios y conductores eléctricos que deberán ser dimensionados y, en consecuencia, escogida la sección adecuada, atendiendo el criterio de máxima conducción de corriente y de caída de tensión, prevaleciendo siempre el criterio que lleve a seleccionar el conductor de mayor sección. <u>Conductor:</u> La mínima sección será de 4mm ² , para disyuntores de hasta 20A. La mínima sección será de 6mm ² , para disyuntores de hasta 32A. La mínima sección será de 10mm ² , para disyuntores de hasta 40A. <u>Conductor:</u> Formado por hilos de cobre electrolítico temple blando, cableado clase 4. Aislación: PVC; Características: Antillama; no propagación, y auto extinción de fuego; Tensión de servicio: 450/750 V como mínimo; Temperatura de servicio: 70°C;
39	Servicio de mantenimiento de instalaciones eléctricas	Proveer e instalar interruptor diferencial de 40 A 3P+N: Proveer e instalar disyuntor termomagnético unipolar hasta 40 A: Se proveerá e instalará interruptor diferencial de 40A 3P+N en los tableros correspondientes, conforme al diagrama unifilar, cuadro de carga y plano orientativo. Con sus respectivos accesorios y conductores eléctricos que deberán ser dimensionados y, en consecuencia, escogida la sección adecuada, atendiendo el criterio de máxima conducción de corriente y de caída de tensión, prevaleciendo siempre el criterio que lleve a seleccionar el conductor de mayor sección. Características generales Conductores eléctricos Acorde a la sección del disyuntor termo magnético asociado. <u>Conductor:</u> Formado por hilos de cobre electrolítico temple blando, cableado clase 4. Aislación: PVC; Características: Antillama; no propagación, y auto extinción de fuego; Tensión de servicio: 450/750 V como mínimo; Temperatura de servicio: 70°C; Disyuntor diferencial bipolar; Sensibilidad diferencial: 30mA; Norma IEC 61008; Tensión de servicio 230 V; Frecuencia: 50Hz; Longevidad mecánica: Al menos 10.000 maniobras;
40	Servicio de mantenimiento de instalaciones eléctricas	Provisión y Colocación de caños electroducto pead de 2 pulgadas: Producto fabricado en PVC. Electroductos de 2 pulgadas proveídos en rollos de 25m. Resistencia diametral de los electroductos: carga hasta 320 N/5cm

41	Servicio de mantenimiento de instalaciones eléctricas	<p>Proveer e instalar cable multipolar de cobre 4x16mm², aislación XLPE: Se proveerá e instalará cable multipolar 4x16mm², aislación XLPE, conforme al diagrama unifilar, cuadro de carga y plano orientativos. No se admitirán empalmes ni cambio de color en el recorrido del conductor hasta su llegada. Se instalarán los cables de acuerdo a lo indicado en los planos orientativos, pudiendo ser modificados los trayectos, con la debida aprobación de la FISCALIZACIÓN.</p> <p>Conductor El cable estará formado por hilos de cobre electrolítico blando, antillama.</p> <p>Tensión de servicio: 0,6/1kV; Tipo de cableado: Clase 4; Aislación: XLPE;</p> <p>Cobertura interna si requiere: PVC;</p> <p>Cobertura externa: PVC; Temperatura en servicio permanente: 90°C; Características especiales: No propagación y auto extinción del fuego;</p> <p>El conductor de protección (tierra) será de sección adecuada, a los cuales se conectan todas las partes metálicas de Tableros Eléctricos, paneles, tomas corrientes, partes metálicas de equipos y otros.</p> <p>El cable de protección tierra podrá ser de uso común.</p> <p>Conductor Formado por hilos de cobre electrolítico blando, antillama. Tensión de servicio: 450/750V; Tipo de cableado: Clase 4; Aislación: LSOH; Temperatura de servicio: 70°C; Características especiales: No propagación y auto extinción del fuego, Baja emisión de humos y libre de halógenos;</p> <p>Los conductores deberán ser individualizados por colores diferentes acordes a las Normas vigentes.</p>
42	Servicio de mantenimiento de instalaciones eléctricas	<p>Proveer e instalar cable multipolar de cobre 2mm², aislación PVC: Se proveerá e instalará cable multipolar 2mm², aislación PVC, conforme al diagrama unifilar, cuadro de carga y plano orientativos. No se admitirán empalmes ni cambio de color en el recorrido del conductor hasta su llegada. Se instalarán los cables de acuerdo a lo indicado en los planos orientativos, pudiendo ser modificados los trayectos, con la debida aprobación de la FISCALIZACIÓN.</p> <p>Conductor El cable estará formado por hilos de cobre electrolítico blando, antillama.</p> <p>Tensión de servicio: 0,6/1kV; Tipo de cableado: Clase 4; Aislación: XLPE;</p> <p>Cobertura interna si requiere: PVC;</p> <p>Cobertura externa: PVC; Temperatura en servicio permanente: 90°C; Características especiales: No propagación y auto extinción del fuego;</p> <p>El conductor de protección (tierra) será de sección adecuada, a los cuales se conectan todas las partes metálicas de Tableros Eléctricos, paneles, tomas corrientes, partes metálicas de equipos y otros.</p> <p>El cable de protección tierra podrá ser de uso común.</p> <p>Conductor Formado por hilos de cobre electrolítico blando, antillama. Tensión de servicio: 450/750V; Tipo de cableado: Clase 4; Aislación: LSOH; Temperatura de servicio: 70°C; Características especiales: No propagación y auto extinción del fuego, Baja emisión de humos y libre de halógenos;</p> <p>Los conductores deberán ser individualizados por colores diferentes acordes a las Normas vigentes.</p>
43	Servicio de mantenimiento de instalaciones eléctricas	<p>Proveer e instalar cable multipolar de cobre 4mm², aislación PVC: Se proveerá e instalará cable multipolar 4mm², aislación PVC, conforme al diagrama unifilar, cuadro de carga y plano orientativos. No se admitirán empalmes ni cambio de color en el recorrido del conductor hasta su llegada. Se instalarán los cables de acuerdo a lo indicado en los planos orientativos, pudiendo ser modificados los trayectos, con la debida aprobación de la FISCALIZACIÓN.</p> <p>Conductor El cable estará formado por hilos de cobre electrolítico blando, antillama.</p> <p>Tensión de servicio: 0,6/1kV; Tipo de cableado: Clase 4; Aislación: XLPE;</p> <p>Cobertura interna si requiere: PVC;</p> <p>Cobertura externa: PVC; Temperatura en servicio permanente: 90°C; Características especiales: No propagación y auto extinción del fuego;</p> <p>El conductor de protección (tierra) será de sección adecuada, a los cuales se conectan todas las partes metálicas de Tableros Eléctricos, paneles, tomas corrientes, partes metálicas de equipos y otros.</p> <p>El cable de protección tierra podrá ser de uso común.</p> <p>Conductor Formado por hilos de cobre electrolítico blando, antillama. Tensión de servicio: 450/750V; Tipo de cableado: Clase 4; Aislación: LSOH; Temperatura de servicio: 70°C; Características especiales: No propagación y auto extinción del fuego, Baja emisión de humos y libre de halógenos;</p> <p>Los conductores deberán ser individualizados por colores diferentes acordes a las Normas vigentes.</p>
44	Servicio de mantenimiento de instalaciones eléctricas	<p>Proveer e instalar cable multipolar de cobre 6mm², aislación PVC: Se proveerá e instalará cable multipolar 6mm², aislación PVC, conforme al diagrama unifilar, cuadro de carga y plano orientativos. No se admitirán empalmes ni cambio de color en el recorrido del conductor hasta su llegada. Se instalarán los cables de acuerdo a lo indicado en los planos orientativos, pudiendo ser modificados los trayectos, con la debida aprobación de la FISCALIZACIÓN.</p> <p>Conductor El cable estará formado por hilos de cobre electrolítico blando, antillama.</p> <p>Tensión de servicio: 0,6/1kV; Tipo de cableado: Clase 4; Aislación: XLPE;</p> <p>Cobertura interna si requiere: PVC;</p> <p>Cobertura externa: PVC; Temperatura en servicio permanente: 90°C; Características especiales: No propagación y auto extinción del fuego;</p> <p>El conductor de protección (tierra) será de sección adecuada, a los cuales se conectan todas las partes metálicas de Tableros Eléctricos, paneles, tomas corrientes, partes metálicas de equipos y otros.</p> <p>El cable de protección tierra podrá ser de uso común.</p> <p>Conductor Formado por hilos de cobre electrolítico blando, antillama. Tensión de servicio: 450/750V; Tipo de cableado: Clase 4; Aislación: LSOH; Temperatura de servicio: 70°C; Características especiales: No propagación y auto extinción del fuego, Baja emisión de humos y libre de halógenos;</p> <p>Los conductores deberán ser individualizados por colores diferentes acordes a las Normas vigentes.</p>

45	Servicio de mantenimiento de instalaciones eléctricas	<p>Proveer e instalar boca de iluminación incluye cableado: Se proveerá e instalará Boca de iluminación que comprende todo material y mano de obra necesaria para el correcto funcionamiento del artefacto de iluminación. Abarca desde los bornes del disyuntor en el tablero correspondiente, hasta cada terminal del equipo que forma parte del circuito.</p> <p>Este rubro incluye los siguientes ítems en cantidades adecuadas.</p> <ol style="list-style-type: none"> 1. Cajas de llave, conexión y derivación; 2. Interruptores; 3. Conductores; 4. Electroductos; 5. Demolición y reposición a su condición original de pisos y paredes. 6. Mano de obra;
46	Servicio de mantenimiento de instalaciones eléctricas	<p>Proveer e instalar artefacto de iluminación tipo panel led de 24 w: Se proveerá e instalará artefacto de iluminación tipo panel LED de 24 W de embutir y/o adosar, con sus respectivos accesorios de acuerdo a lo indicado en los planos orientativos, pudiendo ser modificadas las ubicaciones, con la debida aprobación de la FISCALIZACIÓN.</p> <p>Se deberá prever todos los materiales y accesorios para la correcta instalación del artefacto, incluyéndose perfiles metálicos de ser necesario.</p> <p>Se prestará especial atención a la alineación de los artefactos, en los ejes de montaje. Una vez montado el artefacto en su posición de trabajo, concluida la conexión, se verificará su estado de funcionamiento mediante las pruebas necesarias.</p> <p>Incluirá el artefacto de iluminación tipo LED con todas las conexiones y accesorios necesarios para el correcto funcionamiento.</p> <p>Deberá cumplir y presentar certificación de Calidad ISO 9001:2008</p> <p>Características Generales:</p> <ul style="list-style-type: none"> • Material de la carcasa: Aluminio; • Flujo lumínico inicial: 1500 lm; • Índice inicial de temperatura de color: Blanco; • Índice Inicial de reproducción del color: >70; • Tensión de entrada: 100-240 V; • Frecuencia de entrada: 50 Hz; • Factor de potencia igual o superior: 0,9 • IP: 20.
47	Servicio de mantenimiento de instalaciones eléctricas	<p>Se proveerá e instalará artefacto de iluminación tipo tortuga de intemperie de 12 W de embutir y/o adosar, con sus respectivos accesorios de acuerdo a lo indicado en los planos orientativos, pudiendo ser modificadas las ubicaciones, con la debida aprobación de la FISCALIZACIÓN.</p> <p>Se deberá prever todos los materiales y accesorios para la correcta instalación del artefacto, incluyéndose perfiles metálicos de ser necesario.</p> <p>Se prestará especial atención a la alineación de los artefactos, en los ejes de montaje. Una vez montado el artefacto en su posición de trabajo, concluida la conexión, se verificará su estado de funcionamiento mediante las pruebas necesarias.</p>
48	Servicio de mantenimiento de instalaciones eléctricas	<p>Proveer e instalar artefacto de iluminación tipo tortuga de intemperie: Se proveerá e instalará Boca de iluminación que comprende todo material y mano de obra necesaria para el correcto funcionamiento del artefacto de iluminación. Abarca desde los bornes del disyuntor en el tablero correspondiente, hasta cada terminal del equipo que forma parte del circuito.</p> <p>Este rubro incluye los siguientes ítems en cantidades adecuadas.</p> <ol style="list-style-type: none"> 1. Cajas de llave, conexión y derivación; 2. Interruptores; 3. Conductores; 4. Electroductos; 5. Demolición y reposición a su condición original de pisos y paredes.
49	Servicio de mantenimiento de instalaciones eléctricas	<p>Proveer e instalar boca de ducha eléctrica, incluye ducha incluye cableado: Se proveerá e instalará Boca de ducha eléctrica que comprende todo material y mano de obra necesaria para el correcto funcionamiento de la ducha eléctrica. Abarca desde los bornes del disyuntor en el tablero correspondiente, hasta cada terminal del equipo que forma parte del circuito. Este rubro incluye los siguientes ítems en cantidades adecuadas. 1. Cajas de llave, conexión y derivación; 2. Interruptor bipolar; 3. Conductores; 4. Electroductos; 5. Demolición y reposición a su condición original de pisos y paredes; 6. Mano de obra; Una vez instalado todos los componentes, se verificará el estado de funcionamiento mediante las pruebas necesarias. Toda área dañada por la instalación de los componentes deberá ser reparada y quedar en su condición original. Todas las bocas de las duchas electricas serán circuito independiente. El circuito comprende desde la conexión del Disyuntor Termo magnético del Tablero correspondiente hasta la boca de la ducha eléctrica. Cajas de llave, conexión y derivación Las mismas deberán proteger, ordenar y resguardar las uniones o empalmes eléctricos. Se utilizarán para instalar, conectar o derivar los conductores eléctricos hacia diferentes puntos, como interruptores, tomacorrientes, equipos y otros. Las cajas de derivaciones deberán ser instaladas de tal modo que sean siempre accesibles y llevar sus correspondientes tapas y accesorios de fijación.</p> <p>En casos donde convergen más de cuatro electroductos se utilizarán cajas de conexión de 4 x 4. Incluye todos los accesorios necesarios para su correcta fijación embutida y estética. Interruptor Bipolar Serán del tipo embutido, de corte bipolar. Aislación: 250V; Capacidad nominal: 16 A; Material: Termoplástico Tipo de punto: Tecla; Los módulos estarán fijados al chasis por simple encaje. Los bornes para conexión a presión serán con tornillo, y aislados contra contacto directo, admitirán conductores de hasta 4mm². La placa frontal estará fabricada en poliestireno u otro material de características dieléctricas equivalentes. Podrá formar un solo cuerpo con el chasis de fijación de los módulos o fijarse a su vez mediante tornillos galvanizados. Conductores La mínima sección permisible será de 4mm². Conductor: Formado por hilos de cobre electrolítico temple blando, cableado clase 4. Aislación: PVC; Cobertura externa: PVC; Características específicas: Antillama: no propagación, y auto extinción de fuego; Tensión de servicio: 0,6/1,0 kV Se proveerán e instalaran duchas eléctricas de 5500 w, incluye brazo metálico</p>

50	Servicio de mantenimiento de instalaciones eléctricas	Proveer e instalar boca de ventilador incluye cableado: Se proveerá e instalará Boca de ventilador que comprende todo material y mano de obra necesaria para el correcto funcionamiento del artefacto de iluminación. Abarca desde los bornes del disyuntor en el tablero correspondiente, hasta cada terminal del equipo que forma parte del circuito. Este rubro incluye los siguientes ítems en cantidades adecuadas. 1. Cajas de llave, conexión y derivación; 2. Interruptores; 3. Conductores; 4. Electroductos; 5. Demolición y reposición a su condición original de pisos y paredes.
51	Servicio de mantenimiento de instalaciones eléctricas	Proveer e instalar boca de aire acondicionado monofásico incluye cableado: Se proveerá e instalará Boca de aire acondicionado, que comprende todo material y mano de obra necesaria para el correcto funcionamiento del artefacto de aire acondicionado. Abarca desde los bornes del disyuntor en el tablero correspondiente, hasta los terminales del aire acondicionado correspondiente. Este rubro incluye los siguientes ítems en cantidades adecuadas. 1. Cajas de llave, conexión y derivación; 2. Interruptor 3. Conductores; 4. Electroductos; 5. Demolición y reposición a su condición original de pisos y paredes; 6. Mano de obra;
52	Servicio de mantenimiento de instalaciones eléctricas	Proveer e instalar caño pvc de 25mm soldable para desagüe de A.A: Se proveerá e instalará caño tipo PVC de 25 mm para el sistema de desagüe para aire acondicionado los cuales irán embutidos dentro de la pared, serán de tipo soldable, lo más recto posible, se evitará codos y curvas innecesarios para que el desagüe sea lo más rápido posible evitando acumulaciones de agua en la tubería
53	Servicio de mantenimiento de instalaciones eléctricas	Construcción de registros 0,40x0,40x0,70m, con jabalina y tapa de H"A": Las paredes que serán de 15cm. de espesor, de ladrillos comunes asentados con mortero 1:3 de cemento y de arena gruesa, revocadas interiormente con un mortero similar con terminación mediante alisado de cemento puro. Las cámaras tendrán como dimensiones internas libres 0,40x0,40x0,70m, las mismas deberán contar con tapas de hormigón armado y el fondo con piedra triturada 4ta. Para el sistema de puesta a tierra las uniones entre conductores y jabalinas deben realizarse mediante soldadura exotérmica. El conductor de tierra debe ser de cobre desnudo de sección 16, 25, 35 Y 50 mm ² directamente enterrado, de acuerdo a lo solicitado por la fiscalización. Este conductor principal de tierra debe ir unido al tablero principal mediante una terminal tipo ojal de diámetro idéntico a la sección del conductor, esta unión debe ser sólida para evitar falso contacto.
54	Servicio de mantenimiento de instalaciones eléctricas	Proveer e instalar calquillos para toma de tierra: Se proveerá los casquillos para la toma de tierra, con una unión sólida para evitar falsos contactos.
55	Servicio de mantenimiento de instalaciones eléctricas	Proveer e instalar conductor de protección PAT: Se proveerá e instalará conductor de cobre desnudo, sección 35 mm ² , para conductor de protección (PAT), a los cuales se conectan todas las partes metálicas de gabinetes, tableros, paneles y partes metálicas de equipos, a través del casquillo de toma de tierra ubicado en los registros.
SERVICIO DE PREVENCIÓN CONTRA INCENDIO		
56	Servicio de mantenimiento o reparación de equipos y sistemas de protección contra incendios	Provision e instalación de Extintores tipo ABC de 6kg: Serán del tipo polvo químico seco de 6 Kg. ABC. y los lugares donde estén colocados, serán señalizados con círculo de color rojo y el área de 1.00 m de piso será dotado de color rojo.
57	Servicio de mantenimiento o reparación de equipos y sistemas de protección contra incendios	Provision e instalación de Baliza para Extintores: Serán de material acrílico resistente pintado con una base blanca y franjas rojas. La medida de los mismos será de 30x80cm
58	Servicio de mantenimiento o reparación de equipos y sistemas de protección contra incendios	Provision e instalación de Detectores de humo/calor: El sistema de detección estará compuesto por detectores del tipo humo calor, todos conectados a un pulsador manual, y este al panel de comando central; ubicados en un sector accesible.

59	Servicio de mantenimiento o reparación de equipos y sistemas de protección contra incendios	Provision e instalación de Carteles luminosos indicadores de salidas: Las vías de salida serán señalizadas con indicaciones claras en el sentido de las salidas, serán luminosas con las luces de emergencia además del sistema automático contarán con baterías de emergencia con reserva de 24 hrs.: Las vías de salida serán señalizadas con indicaciones claras en el sentido de las salidas, serán luminosas con las luces de emergencia además del sistema automático contarán con baterías de emergencia con reserva de 24 hrs.
60	Servicio de mantenimiento o reparación de equipos y sistemas de protección contra incendios	Provision e instalación de Luces de emergencia autónomas: Serán luces correspondientes a un circuito independiente con baterías incorporadas y sistema automático de transferencia, a modo de que las mismas se enciendan en casos de corte de energía eléctrica. Los artefactos serán de tipo fluorescente
SERVICIO DE MANTENIMIENTO DE ABERTURAS		
61	Servicio de mantenimiento y reparación de aberturas	Provision de Puertas tipo placa con marco y contramarco 0.80x2.10 cm incluye herrajes y cerraduras: Todas las maderas que se empleen en los trabajos de carpintería serán, sanas, bien secas, de fibras rectas y carecerán de alburas, grietas, nudos, o de cualquier otro defecto. Las partes móviles se colocarán de manera tal que giren o se muevan sin tropiezos y con un juego máximo de 3mm. Los marcos tendrán la escuadría indicada en los planos, amurados con 3 (tres) tirafondos de 3/8" x 5" a cada lado, con mortero 1:4 (cemento arena lavada), los herraje serán resistentes con una buena presentación de acabado y calidad.
62	Servicio de mantenimiento y reparación de aberturas	Provision de Puertas tipo placa con marco y contramarco 0.70x2.10 cm incluye herrajes y cerraduras: Puertas tipo placa con marco y contramarco 0.70x2.10 cm incluye herrajes y cerraduras: Todas las maderas que se empleen en los trabajos de carpintería serán, sanas, bien secas, de fibras rectas y carecerán de alburas, grietas, nudos, o de cualquier otro defecto. Las partes móviles se colocarán de manera tal que giren o se muevan sin tropiezos y con un juego máximo de 3mm. Los marcos tendrán la escuadría indicada en los planos, amurados con 3 (tres) tirafondos de 3/8" x 5" a cada lado, con mortero 1:4 (cemento arena lavada), los herraje serán resistentes con una buena presentación de acabado y calidad.
63	Servicio de mantenimiento y reparación de aberturas	Provision de Ventana de vidrios templados de 8mm de 1,50x1,10 cm corrediza: Todos los vidrios a ser proveídos no deberán presentar defectos de transparencia como burbujas. Puntos brillantes, puntos finos, desvitrificados, Los paños fijos serán de cristal templado color bronce de 8mm, de espesor. Así como los corredizos con perfilarias y respectivos accesorios
64	Servicio de mantenimiento y reparación de aberturas	Provision de Ventana de vidrios templados de 8mm de 2,50x0,40 cm corrediza: Todos los vidrios a ser proveídos no deberán presentar defectos de transparencia como burbujas. Puntos brillantes, puntos finos, desvitrificados, Los paños fijos serán de cristal templado color bronce de 8mm, de espesor. Así como los corredizos con perfilarias y respectivos accesorios
65	Servicio de mantenimiento y reparación de aberturas	Provision de Ventana de vidrios templados de 8mm de 1,80x0,80 cm corrediza: Todos los vidrios a ser proveídos no deberán presentar defectos de transparencia como burbujas. Puntos brillantes, puntos finos, desvitrificados, Los paños fijos serán de cristal templado color bronce de 8mm, de espesor. Así como los corredizos con perfilarias y respectivos accesorios
66	Servicio de mantenimiento y reparación de aberturas	Provision de Ventana de vidrios templados de 8mm de 1,00x1,20 cm corrediza: Todos los vidrios a ser proveídos no deberán presentar defectos de transparencia como burbujas. Puntos brillantes, puntos finos, desvitrificados, Los paños fijos serán de cristal templado color bronce de 8mm, de espesor. Así como los corredizos con perfilarias y respectivos accesorios
67	Servicio de mantenimiento y reparación de aberturas	Provision de Ventana de vidrios templados de 8mm de 0,80x0,40 cm corrediza: Todos los vidrios a ser proveídos no deberán presentar defectos de transparencia como burbujas. Puntos brillantes, puntos finos, desvitrificados, Los paños fijos serán de cristal templado color bronce de 8mm, de espesor. Así como los corredizos con perfilarias y respectivos accesorios
SERVICIO DE PINTURAS		

68	Servicio de Pintura	Servicio de pintura de paredes exterior con pintura impermeabilizante.: En todas las superficies que deban pintarse al látex, deben estar preparados anteriormente, se aplicarán dos manos sucesivas y cuidadosamente lijadas de blanqueo para conseguir un aceptable relleno de los poros del revoque. Luego se pasará una mano de fijador diluido en aguarrás, para posteriormente aplicar dos manos como mínimo, de látex según se especifique.(exterior con pintura impermeabilizante) Aplicar las manos de pintura al látex. La primera se aplicará diluida 150% con agua y las manos siguientes se rebajarán, según la absorción de la superficie. Antes de aplicarse la pintura deberá limpiarse perfectamente la superficie donde se aplicarán, y protegerse los elementos de los alrededores con métodos adecuados. Deberán limpiarse inmediatamente los sitios ensuciados durante los trabajos de pintura. Las superficies revocadas deberán ser reparadas, limpiadas y raspadas prolijamente con lijas de grano medio. El color y las tonalidades serán indicados por la fiscalización.
69	Servicio de Pintura	Servicio de pintura al látex de paredes interior con enduido: l enduido plástico debe ser a base de resinas acrílicas Blanco, fácil de aplicar. Aplicar un sellador, este producto se encargará de que el enduido se fije adecuadamente, esperar alrededor de tres horas después de aplicado el sellador para que este se seque y quede mate. Hacer una aplicación de enduido plástico al agua para eliminar las imperfecciones, siempre en sucesivas capas delgadas. Una vez seca, lijar con lija adecuada al caso. Quitar en seco el polvo resultante de la operación anterior.
70	Servicio de Pintura	Servicio de pintura Al barniz de aberturas de madera: Se pintarán las aberturas de la siguiente forma: Deberán eliminarse perfectamente el polvo, y otras impurezas. La pintura se aplicará con pincel. Se darán dos manos de pintura al barniz. Deberá limpiarse inmediatamente la zona de obras tras los trabajos de pintura.
71	Servicio de Pintura	Servicio de pintura a la silicona al ladrillo visto: Se procederá a la limpieza de las superficies, y eliminación de restos de mezcla y residuos grasos, antes de aplicar la primera mano de silicona. La pared de ladrillo visto deberá pintarse con dos manos con silicona incoloro. La segunda mano se dará después de 72 (setenta y dos) horas de la primera o una vez transcurrido el tiempo necesario que permita el secado de la capa aplicada los materiales cerámicos, que también deberán seguir estas mismas indicaciones.
72	Servicio de Pintura	Servicio de pintura al barniz natural de tejuelones incluye maderamen: Se procederá a la limpieza de las superficies, y eliminación de restos de mezcla y residuos grasos, antes de aplicar la primera mano de pintura. El maderamen deberá pintarse con dos manos de barniz mate incoloro. La segunda mano se dará después de 72 (setenta y dos) horas de la primera o una vez transcurrido el tiempo necesario que permita el secado de la capa aplicada los materiales cerámicos, que también deberán seguir estas mismas indicaciones.
SERVICIO DE MANTENIMIENTO E INSTALACIÓN DE DESAGUE PLUVIAL		
73	Provisión y colocación Canaleta	Provisión y colocación Canaleta embutida con chapa galvanizada N° 24 de 1 m de desarrollo: Serán fabricadas en chapa galvanizada No 24 con un desarrollo de 1m., debe cuidarse que el embudo de transición entre canaleta y bajada sea correctamente ejecutado para evitar perturbaciones al flujo en ese punto.
74	Provisión y colocación Canaleta	Provisión y colocación Canaleta de alero con chapa galvanizada N° 24 de 60 cm de desarrollo: Serán fabricadas en chapa galvanizada No 24 con un desarrollo de 60cm., debe cuidarse que el embudo de transición entre canaleta y bajada sea correctamente ejecutado para evitar perturbaciones al flujo en ese punto.
75	Provisión y colocación de caño de bajada de PVC	Provisión y colocación de caño de bajada de PVC Ø150 mm (11 bajadas): Los embudos galvanizados y bajadas serán fabricados en caños PVC de 150mm de diámetro y llegan a la mampostería de ladrillos por la cual bajan, sujetadas por medio de zunchos metálicos al muro. Se deberá tener especial cuidado en la unión de la pared con la estructura, aislándolo convenientemente a fin de evitar filtraciones de agua. El detalle de los mismos figura en los planos correspondientes que garantizan la estanqueidad, calidad y durabilidad de las cañerías del sistema de desagüe pluvial.
76	Pintura al esmalte sintético de canaletas y bajadas	Pintura al esmalte sintético de canaletas y bajadas: Se pintarán las canaletas y bajadas, de la siguiente forma: Deberán eliminarse perfectamente el polvo, aceite, oxidación y otras impurezas las pinturas se aplicarán con brochas, teniendo especial cuidado en los encuentros de dos colores, evitando derrames, burbujas u otros defectos. Se aplicarán dos manos de pintura anticorrosiva. Salvo casos especiales se exigirá al fabricante que sea entregada la carpintería en obra pintada con una mano de anticorrosivo, después de procederse a su colocación definitiva, se lijará aplicando a continuación una segunda mano de anticorrosivo. El color y las tonalidades serán indicados por la fiscalización. Deberán limpiarse inmediatamente los sitios ensuciados durante los trabajos de pintura.

77	Provisión y colocación de Cañería de desagüe pluvial subterráneo PVC	Provisión y colocación de Cañería de desagüe pluvial subterráneo PVC Ø150mm: Estos se realizarán con cañerías plásticas PVC rígido, de 150mm soldadas entre sí, que garanticen la perfecta estanqueidad del sistema de desagüe pluvial. Las soldaduras se harán conforme a las instrucciones técnicas del fabricante. La ubicación, distribución y desarrollo de las cañerías se especifican en los planos técnicos respectivos. Estarán dispuestas enterradas a una profundidad mínima de 40cm del nivel de piso y protegidas por un sistema de cubierta de ladrillos comunes colocados a juntas secas, los mismos irán dispuestas en la base costados y superficie. Su pendiente será de por lo menos de 1.5%. Estos se realizarán con cañerías plásticas PVC rígido, de 150mm soldadas entre sí, que garanticen la perfecta estanqueidad del sistema de desagüe cloacal. Las soldaduras se harán conforme a las instrucciones técnicas del fabricante. La ubicación, distribución y desarrollo de las cañerías se especifican en los planos técnicos respectivos. Estarán dispuestas enterradas a una profundidad mínima de 40cm del nivel de piso y protegidas por un sistema de cubierta de ladrillos comunes colocados a juntas secas, los mismos irán dispuestas en la base costados y superficie. Su pendiente será de por lo menos de 1.5%.
78	Provisión y colocación de Cañería de desagüe pluvial subterráneo PVC	Provisión y colocación de Cañería de desagüe pluvial subterráneo PVC Ø100mm: Estos se realizarán con cañerías plásticas PVC rígido, de 150mm soldadas entre sí, que garanticen la perfecta estanqueidad del sistema de desagüe pluvial. Las soldaduras se harán conforme a las instrucciones técnicas del fabricante. La ubicación, distribución y desarrollo de las cañerías se especifican en los planos técnicos respectivos. Estarán dispuestas enterradas a una profundidad mínima de 40cm del nivel de piso y protegidas por un sistema de cubierta de ladrillos comunes colocados a juntas secas, los mismos irán dispuestas en la base costados y superficie. Su pendiente será de por lo menos de 1.5%. Estos se realizarán con cañerías plásticas PVC rígido, de 150mm soldadas entre sí, que garanticen la perfecta estanqueidad del sistema de desagüe cloacal. Las soldaduras se harán conforme a las instrucciones técnicas del fabricante. La ubicación, distribución y desarrollo de las cañerías se especifican en los planos técnicos respectivos. Estarán dispuestas enterradas a una profundidad mínima de 40cm del nivel de piso y protegidas por un sistema de cubierta de ladrillos comunes colocados a juntas secas, los mismos irán dispuestas en la base costados y superficie. Su pendiente será de por lo menos de 1.5%.
79	Construcción de Registros pluviales	Construcción de Registros pluviales de 0,40x0,40m, incluye rejilla metálica: Se construirán sobre una base de hormigón simple con paredes de ladrillos comunes revocados interiormente con motero 1/3 (cemento y arena) la tapa tendrá una estructura de hierro en ángulo de 1 x 1/8 que constituye el marco que debe ser macizado a la mampostería, con mezcla dosificación 1:3 (cemento, arena), por medio de las cuatro pestañas de planchuela como mínimo (uno por lado). Contarán con una trampa de arena (decantador) de 10cm de profundidad en la base de los registros, y a las mismas se les dará las pendientes que indiquen en los planos para la rápida evacuación de las aguas. Las rejillas, con terminación en anti óxido, deben ajustarse perfectamente al marco macizado y a su vez el marco de hierro en ángulo constituye el armazón que soporta las varillas cuadradas de 3/8 ensamblados al mismo con soldadura de arco eléctrico.
MANTENIMIENTO Y REPARACIÓN DE SALÓN MULTIUSO DE FFMM (PLANTA BAJA)		
Item	Descripción	Especificaciones Técnicas
TRABAJOS PRELIMINARES		
80	Servicios de demolición,	Servicios de demolición, Servicio de demolición de puertas de cristal templado de 10mm de 0,85x2,10, para posterior colocación en la fachada de acceso: Antes de comenzar los trabajos de desmontaje de puerta de vidrio, el contratista deberá tomar todos los recaudos de seguridad a modo de salvaguardar la integridad física de las personas y la puerta de cristal a desmontar de modo a volver a utilizar, este trabajo deberá realizar un personal técnico con conocimiento en montar y desmontar puertas de cristal.
81	Servicios de demolición,	Servicios de demolición, Servicio de demolición de pared a reparar de 0,15 m: Antes de comenzar los trabajos de demolición el contratista deberá tomar todos los recaudos de seguridad a modo de salvaguardar la integridad física de las personas, así como también las obras contiguas a las áreas a ser demolidas a modo que estas no se vean afectadas por las demoliciones tomando todos los cuidados constructivos para este efecto. Se deberán tomar todas las medidas necesarias para cuidar la integridad de los muros adyacentes y de cualquier elemento constructivo que pudiera verse afectado por los trabajos de demolición (fisuras, derrumbes, roturas etc.), dentro de las técnicas establecidas para la realización de estos trabajos. Las demoliciones son sin recuperación de materiales. El retiro de los escombros surgidos de las demoliciones deberá ser trasladado fuera del área de obras, y los gastos de acarreo y traslado quedan a cuenta del contratista.
82	Instalación, reparación y mantenimiento de mobiliarios y aberturas	Servicios de demolición, Servicio de demolición de piso: Instalación, reparación y mantenimiento de mobiliarios y aberturas, Servicio de desmontaje de aberturas: Antes de comenzar los trabajos de desmontaje de puerta de aberturas, el contratista deberá tomar todos los recaudos de seguridad a modo de salvaguardar la integridad física de las personas y las aberturas a desmontar de modo a volver a utilizar, este trabajo deberá realizar un personal técnico carpintero.

83	Servicio de demolición de piso	Servicios de demolicion, Servicio de demolición de piso: Se desmontarán los pisos, contrapisos y cordones existentes para su posterior reconstrucción, los materiales extraídos que no serán reutilizados, serán acarreados en los respectivos contenedores para su posterior disposición. El acopio de materiales se hará en los lugares autorizados por la fiscalización.
84	Servicio de demolición de contrapiso y cordones	Servicios de demolicion, Demolición de instalaciones eléctricas: Servicio de demolición de contrapiso y cordones: Se desmontarán los pisos, contrapisos y cordones existentes para su posterior reconstrucción, los materiales extraídos que no serán reutilizados, serán acarreados en los respectivos contenedores para su posterior disposición. El acopio de materiales se hará en los lugares autorizados por la fiscalización.
85	Servicios de instalaciones eléctricas	Servicios de demolicion, Demolición de instalaciones eléctricas: Retiro de Instalación Eléctrica (Cableados y electroductos). Todos las cañerías y cableado que deban ser demolidas se ejecutarán retirando los materiales que los componen dejando el lugar relleno conforme a los requerimientos o trabajos que se ejecutaran en el lugar en el marco de la obra. El desalijo de materiales se hará en los lugares autorizados por la fiscalización.
86	Servicio de Estudios geologicos, Estudio de capacidad portante del suelo	Servicio de Estudios geologicos, Estudio de capacidad portante del suelo: Una vez que en la perforación del sondeo se ha alcanzado la profundidad a la que se ha de realizar la prueba, sin avanzar la entubación y limpio el fondo del sondeo, se desciende la toma muestras SPT unido al varillaje hasta apoyar suavemente en el fondo. Realizada esta operación, se eleva repetidamente la masa con una frecuencia constante, dejándola caer libremente sobre una sufridera que se coloca en la zona superior del varillaje.
87	Servicio de Verificación de estructura de H ^o A ^o	Servicio de Verificación de estructura de H ^o A ^o : El cálculo de la estructura de Hormigón Armado deberá ser, considerando los resultados de la carga de techo resultante del cálculo de la estructura de techo, vigas, pilares, con las consideraciones de viento conforme norma N° 196 del INTN. Los cálculos estructurales presentados por la contratista deberán estar firmados por un ingeniero calculista.
88	Servicios de reparacion, mantenimiento o instalacion de aire acondicionado	V. Antes de comenzar los trabajos de desmontaje de acondicionadores de aires, el contratista deberá tomar todos los recaudos de seguridad a modo de salvaguardar la integridad física de las personas y los compresores, evaporadores y cañerías a desmontar de modo a volver a utilizar, este trabajo deberá realizar un personal técnico con conocimiento en montar y desmontar AA y sus accesorios.
SERVICIO DE MANTENIMIENTO DE ESTRUCTURA DE HORMIGÓN ARMADO		
89	Servicio de Mantenimiento de estructura de H ^o A ^o	Refuerzo en Zapata de H ^o A ^o 120cm x 120cm, h: 50cm: El Contratista deberá prever el rebajamiento de la capa freática a fin de evitar la pérdida de capacidad portante del suelo. Las dimensiones de las excavaciones no serán inferiores a las especificadas en los planos de cimentación. En caso de no existir suelo firme a la profundidad indicada en los planos, a indicación de la Fiscalización, el Contratista deberá seguir excavando el suelo hasta llegar al suelo firme, a fin de evitar asentamientos en las fundaciones. Al encontrar el firme, seguirá avanzando en la excavación como mínimo 20 cm a fin de que las fundaciones queden amarradas suficientemente en él. De las excavaciones serán removidas: piedras sueltas, troncos, basuras y cualquier otro material que por descomposición puedan ocasionar asentamientos. Los fondos serán uniformes y nivelados. Si lloviera estando las excavaciones abiertas, se procederá a limpiarlas de lodo y capas blandas antes de cargar el hormigón. Las zapatas se harán sobre suelo limpio, nivelado y uniforme, con una resistencia estimada en 1,5 kg/cm ² . Antes de colocar las armaduras necesarias, se pondrá una camada de hormigón pobre a modo de regularización. Las dimensiones y características técnicas se detallan en los planos correspondientes.
90	Servicio de Mantenimiento de estructura de H ^o A ^o	Refuerzo en Pilares de hormigón armado de 35cmx15cm: Los pilares tienen por objeto transmitir las cargas provenientes de las vigas a la cimentación. La sección del pilar y sus armaduras se ejecutarán de acuerdo a los detalles del proyecto. Los encofrados de los pilares serán estancos y suficientemente zunchados con tablas de madera clavadas para evitar deformaciones durante el llenado del hormigón. La Fiscalización autorizará el llenado de hormigón de cada pilar previa verificación y aprobación de lo siguiente: <ul style="list-style-type: none"> • Calidad, cantidad, diámetro, disposición, atado y limpieza de las barras de acero. • Calidad, disposición, calafateo y sujeción de ductos, canalizaciones, aberturas y demás elementos que deban quedar empotrados en el hormigón. • Calidad y cantidad suficiente de equipos y personal a ser empleados en la jornada. El dosaje del hormigón será de 1/2/4, (cemento, arena lavada, piedra triturada), las varillas de hierro conformado serán libres de impurezas y óxido superficial, la ubicación de las armaduras será de acuerdo a los planos de detalles respectivos. Se cuidará el curado de los pilares que se mantendrán húmedos durante 48hs después del cargado.

91	Servicio de Mantemieto de estructura de H"A"	Refuerzo en Viga cadena en nivelación de hormigón armado 15cm x 40cm: Las vigas de fundación tienen por objeto soportar las cargas provenientes de muros y cubiertas, y transmitir las a los pilares adyacentes. Se hará de acuerdo a los detalles del proyecto, y teniendo en cuenta lo establecido en este Capítulo para las estructuras de hormigón armado. Una vez excavadas las zanjas, se dispondrá una capa de hormigón pobre de 5 cm como mínimo, a modo de sello, posteriormente se colocarán los costados de viga bien apuntalados, para evitar su movimiento durante el vaciado del hormigón. Las armaduras llevarán separadores de encofrado especialmente hechos de mortero y se asegurará el conjunto firmemente. El hormigonado se compactará obligatoriamente con vibradores adecuados. Siempre que no sea posible completar el llenado del conjunto de vigas de fundación en una jornada, se dará instrucciones especiales con respecto al lugar o lugares de interrupción y el modo de hacerlo. Se tendrá especial cuidado en la correcta realización del curado, ya que este tipo de estructura es muy sensible a las fisuras por retracción del hormigón. El dosaje del hormigón será de 1/2/4, (cemento, arena lavada, piedra triturada), las varillas de hierro conformado serán libres de impurezas y oxido superficial, la ubicación de las armaduras se hará de acuerdo a los cálculos respectivos. Se cuidará el curado de las vigas que se mantendrán húmedos durante 48hs después del cargado.
92	Servicio de Mantemiento de estructura de H"A"	Refuerzo en Loza de hormigón armado : Refuerzo en Viga superior de hormigón armado superior 15cm x 45cm: Las vigas reciben las cargas provenientes de los muros erigidos sobre ellas, y las transmiten a los pilares que le sirven de apoyo. El ancho y canto de las mismas y la disposición de las barras de acero se realizarán de acuerdo a los detalles del proyecto. Los encofrados de las vigas se calafatearán convenientemente para evitar pérdida de lechada y se dispondrán suficientes puntales para evitar deformaciones del fondo del molde durante el llenado de hormigón. La Fiscalización autorizará por escrito el llenado de hormigón de las vigas previa verificación y aprobación de lo siguiente: <ul style="list-style-type: none"> • Precisión, resistencia, estanqueidad, limpieza y saturación de los encofrados. • Resistencia y estabilidad de los apuntalamientos. • Calidad, cantidad, diámetro, disposición, atado y limpieza de las barras de acero. • Calidad, disposición, calafateo y sujeción de ductos, canalizaciones, aberturas y demás elementos que deban quedar empotrados en el hormigón. • Calidad, disposición y sujeción de las juntas de dilatación. • Calidad y cantidad suficiente de materiales a ser empleados en la jornada. • Calidad y cantidad suficiente de equipos y personal a ser empleados en la jornada. El dosaje del hormigón será de 1/2/4, (cemento, arena lavada, piedra triturada), las varillas de hierro conformado serán libres de impurezas y oxido superficial, la ubicación de las armaduras se hará de acuerdo a los cálculos respectivos. Se cuidará el curado de las vigas que se mantendrán húmedos durante 48hs después del cargado.
93	Servicio de Mantemiento de estructura de H"A"	Refuerzo en Loza de hormigón armado : Las losas conforman el piso o la cubierta de un edificio, y se apoyan en las vigas que rodean su perímetro, estas últimas reciben las cargas y las transmiten a los pilares correspondientes. El espesor de las losas, el canto y ancho de las vigas, y la disposición de las barras de acero se realizarán de acuerdo a los detalles del proyecto y los planos de estructura. Los encofrados de las losas y de las vigas se calafatearán convenientemente para evitar pérdida de lechada y se dispondrán suficientemente puntales para evitar deformaciones del fondo del molde durante el llenado de hormigón El encofrado de las vigas se calafateará convenientemente para evitar pérdida de lechada y se dispondrán suficientemente puntales para evitar deformaciones del fondo del molde durante el llenado de hormigón.
SERVICIO DE TRABAJOS ALBAÑILERIA		
94	Reparación de mampostería de ladrillo común de 0,15m	Reparación de mampostería de ladrillo común de 0,15m : La reparación de pared de ladrillo común y hueco de 0,15m será cuidando la nivelación vertical y horizontal, colocados con mezcla 1/4/10 (cemento, cal, arena lavada) las juntas tendrán un espesor máximo 1,5 cm, perfectamente trabados a la mitad de la sección longitudinal y/o transversal del mismo.
95	Reparación de paredes con varillas de 8 mm en fisuras	Reparación de paredes con varillas de 8 mm en fisuras: En general, como Envarillado de paredes, se realizará a modo de reparación y refuerzo, dos (2) varillas de diámetro 8mm, asentados con mortero de dosificación 1:3 (cemento arena) a la altura indicada en los planos correspondientes.
96	Reparación de aislación hidrófuga horizontal de paredes de 0,15 m	Reparación de aislación hidrófuga horizontal de paredes de 0,15 m: La mampostería de elevación será protegida contra la humedad ascendente con una doble capa aisladora en forma de herradura en paredes comunes, y en "L" en paredes de ladrillos vistos, compuesta de una capa de 1 cm de espesor de mortero hidrofugado de cemento y arena, dosaje 1:3, con hidrófugo químico adicionado al agua de amasado, alisada al fratás, y una capa de pintura asfáltica.
97	Reparación de contrapiso de cascotes	Reparación de contrapiso de cascotes : El suelo, antes de procederse a la colocación del Contrapiso, se apisonará conforme a lo establecido en estas especificaciones y a lo que oportunamente establezca la Fiscalización. No se procederá a la ejecución de Contrapiso sobre tierra sin autorización previa de la Fiscalización, la que se solicitará una vez nivelada apisonada perfectamente la tierra, agregando un riego adecuado para conseguir la humedad relativa apropiada para la buena consolidación del terreno Sobre el suelo nivelado y compactado se ejecutará el Contrapiso con un espesor mínimo de 7 cm, de cascotes apisonados y lechados con mortero 1:4:18:6,(cemento, cal, arena, cascote cuyo diámetro oscilaran entre 2 y 5 cm) previa colocación de franjas de nivelación considerando la pendiente necesaria para escurrimiento de agua, en caso de ser necesaria Antes de lechar, deberá mojarse el lecho de cascotes y una vez lechado proceder a su compactación. La superficie terminada no deberá presentar cascotes sueltos o intersticios sin llenar y debe estar perfectamente nivelada Cuando por su dimensión, deban ejecutarse juntas de dilatación, el Contratista de Obra deberá realizarlas en el Contrapiso. Esta tarea estará incluida en el precio del Contrapiso correspondiente.

98	Carpeta impermeable de regularización de piso	Carpeta impermeable de regularización de piso: Sobre el Contrapiso de cascotes se ejecutará un alisado con mortero 1:2:10, (cemento, cal y arena) e impermeabilizante perfectamente nivelado según el espesor indicado en los planos y nunca inferior a 2 cm, sobre el cual se asentarán directamente las piezas con mezcla adhesiva especial para cerámica. (en áreas húmedas como baños y lavaderos se procederá a pintar con asfalto líquido de modo a impermeabilizar estas carpetas base de pisos).
99	Colocación de Piso tipo porcelanato de alta resistencia	Colocación de Piso tipo porcelanato de alta resistencia: Los pisos serán del tipo porcelanato, rigurosamente planos, bien calibrados, de color uniforme, según las muestras aprobadas por el fiscal de obras, y colocados en los lugares y disposición que indiquen los planos respectivos. Los mismos se colocarán con masa adhesiva especialmente elaborada para el efecto sobre una carpeta de alisada de cemento descrita anteriormente. Y un patinado perfecto llenando completamente las rendijas.
100	Colocación de Zocalo de porcelanato	Colocación de Zocalo de porcelanato: Los zócalos serán de tipo porcelanato, aristas rectilíneas, sin rebabas. Antes de su colocación el material deberá ser presentado a la Fiscalización para su aprobación. Los cortes de pisos porcelanato serán hechos a máquina. Las juntas se rellenarán con patina. Antes del secado de la pátina se procederá a la limpieza de la superficie, removiendo el excedente que pudiera quedar en las juntas. Los zócalos se colocarán a filo de paramento, indicándose con planilla de locales el tipo y la forma de colocación según los encuentros. Su terminación será recta y uniforme, guardando las alienaciones de sus juntas. Cuando fuera necesario efectuar cortes, los mismos serán ejecutados con toda limpieza y exactitud.
101	Colocación de Piso tipo vereda granítica	Colocación de Piso tipo vereda granítica: Los pisos serán del tipo granítica, de color uniforme, según las muestras aprobadas por el fiscal de obras, y colocados en los lugares y disposición que indiquen los planos respectivos. Los mismos se colocarán con mezcla de cemento con arena, especialmente elaborada para el efecto sobre una carpeta de alisada de cemento descrita anteriormente. Y un perfecto llenado de las rendijas.
102	Reparación de Revoque filtrado a dos capas de paredes, con hidrófugo.	Reparación de Revoque filtrado a dos capas de paredes, con hidrófugo: La reparación del revoque, se deberán realizar respetando el perfecto aplomado de los marcos, ventanas y el paralelismo de las moquetas o aristas. Los paramentos a revocar, se limpiarán y prepararán esmeradamente, desbastando y limpiando las juntas en el caso de paredes de ladrillos, y desprendiendo por rasquetado o abrasión las costras de mezcla de las superficies, incluyendo todas las partes, debiendo mojarse conveniente los muros antes de la aplicación si no hubiera una indicación en contrario salvo en los casos en que se especifique expresamente lo contrario, los revoques tendrán un espesor mínimo de 1,50 cm en total, fratachado, con mortero 1:2:12 (cemento, cal, arena+ aditivo hidrófugo), cuidando que la mezcla no contenga restos vegetales o gránulos de cal que afecten luego la calidad del trabajo.
103	Revoque de moquetas y bordes de aberturas	Revoque de moquetas y bordes de aberturas: El revoque de moqueta Será perfectamente encuadrado, liso y uniforme, sin superficies combadas o fuera de plomo, ni rebabas u otros defectos, debiendo las aristas ser vivos. La mezcla para revoque será hecha con arena tamizada y cal colada. En los cantos y aristas la mezcla será reforzada para su mayor resistencia.
104	Azotada impermeable de losa , vigas y pilares	Azotada impermeable de losa , vigas y pilares: El azotado impermeable con hidrófugo debe tener un espesor de cinco milímetros, y se realiza sobre la cara externa del muro; se compone de una parte de cemento portland, tres de arena bien húmedo con la adición de un hidrófugo.
105	Revoque interior fino de losa	Revoque interior fino de losa: El revoque interior fino a 1 capa, con mezcla 1/3 (cemento /arena lavada + hidrófugo) se aplicará en forma rústica, sin fratar, pero con esmero, y sin interrupción para evitar filtraciones de humedad, sobre esta primera capa estando todavía húmeda, se colocará otra 2da capa de revoque con mezcla 1/2/12 (cemento, cal, arena lavada), a modo de terminación se realizará un fratachado sobre toda la superficie, antes de la pintura correspondiente. Antes de su aplicación, las superficies deberán mojarse abundantemente salvo especificación de lo contrario. La losa que deben revocarse se limpiará esmeradamente, raspando la mezcla de la superficie, despreciando las partes no adherentes. Por lo general todo revoque terminado no será de un espesor mayor de 15mm y será perfectamente liso y uniforme bien nivelado, sin superficies combadas, ni rebabas u otros defectos. La mezcla para revoque, será hecha con arena tamizada y cal colada.
SERVICIO DE MANTENIMIENTO, REPARACION E INSTALACIÓN ELÉCTRICA		

106	Servicio de mantenimiento de instalaciones eléctricas	<p>Provision y Colocacion de caños electroducto pead de 2 pulgadas: Excavacion de zanja, posterior relleno, compactacion y retiro de escombros : La profundidad, las dimensiones internas y el tipo de zanja se indican en los diseños. La excavación podrá ser realizada mecánicamente y cuando no sea posible de forma manual. Las paredes de la zanja serán verticales, dependiendo del tipo de terreno y profundidad, se deben prever refuerzos para evitar derrumbes. El material excavado y otros objetos deben mantenerse al menos a 40 cm de distancia de la abertura de la excavación y un máximo de 1,50 m desde el borde de la zanja.</p> <p>Una vez colocado el colchón de arena, el banco de ductos y la protección mecánica, se deberá rellenar la zanja con tierra producto de la excavación u otra proveída por el CONTRATISTA, de modo a permitir una perfecta compactación a fin de evitar futuros hundimientos. Ningún tipo de abertura puede quedar abierta a la finalización de la jornada laboral, ya sean aberturas para banco de ductos o aberturas para registros. Durante la ejecución de la excavación se debe señalizar y asegurar la zona de emplazamiento de la obra, teniéndose en cuenta las mejores prácticas de seguridad para este tipo de obra.</p> <p>Se debe prever todas las medidas necesarias a fin de drenar el agua acumulada dentro de los pozos, independientemente de su origen.</p> <p>Todo material no utilizado para el relleno en el mismo sitio de la excavación será de responsabilidad del CONTRATISTA.</p> <p>Al terminar la construcción de la zanja, el CONTRATISTA debe dejar limpio el terreno del material sobrante de la excavación, de todo embalaje, basura, desperdicios, etc.</p>
107	Servicio de mantenimiento de instalaciones eléctricas	<p>Provision y Colocacion de caños electroducto pead de 2 pulgadas: Producto fabricado en PVC. Electroductos de 2 pulgadas proveídos en rollos de 25m. Resistencia, diametral de los electroductos: carga hasta 320 N/5cm</p>
108	Servicio de mantenimiento de instalaciones eléctricas	<p>Las paredes que serán de 15cm. de espesor, de ladrillos comunes asentados con mortero 1:3 de cemento y de arena gruesa, revocadas interiormente con un mortero similar con terminación mediante alisado de cemento puro. Las cámaras tendrán como dimensiones internas libres 0,40x0,40x0,70m, las mismas deberán contar con tapas de hormigón armado y el fondo con piedra triturada 4ta. Para el sistema de puesta a tierra las uniones entre conductores y jabalinas deben realizarse mediante soldadura exotérmica. El conductor de tierra debe ser de cobre desnudo de sección 16, 25, 35 Y 50 mm2 directamente enterrado, de acuerdo a lo solicitado por la fiscalización. Este conductor principal de tierra debe ir unido al tablero principal mediante una terminal tipo ojal de diámetro idéntico a la sección del conductor, esta unión debe ser sólida para evitar falso contacto.</p>
109	Servicio de mantenimiento de instalaciones eléctricas	<p>Construccion de registros 0,40x0,40x0,70m, con jabalina y tapa de H"A": Se proveerá e instalará casquillo de toma de tierra, el casquillo consistirá en una barra de cobre de 5x30x200 mm al cual se conectará a los terminales que deban ser aterrados y conectados al cable de cobre desnudo de la puesta a tierra (PAT), estos deberán unirse con conectores y terminales adecuados.</p> <p>La barra de cobre deberá montarse sobre aisladores de barra sujetos a la pared del registro. Serán conectados los siguientes elementos:</p> <ul style="list-style-type: none"> • Partes metálicas de los artefactos de iluminación; • Parte metálica de los postes de acero galvanizado; • Chicote de conexión a la jabalina de 5/8 .2m • Tomas de tierra de medidores; • Equipos que necesiten tomas de tierra.
110	Servicio de mantenimiento de instalaciones eléctricas	<p>Proveer e instalar conductor de proteccion PAT: Se proveerá e instalará conductor de cobre desnudo, sección 35 mm², para conductor de protección (PAT), a los cuales se conectan todas las partes metálicas de gabinetes, tableros, paneles y partes metálicas de equipos, a través del casquillo de toma de tierra ubicado en los registros.</p>
111	Servicio de mantenimiento de instalaciones eléctricas	<p>Proveer e instalar tablero electrico metalico, de embutir o para exterior; para 48TM como mínimo, con respectivo circuito, componentes de proteccion ect. : Se proveerá e instalará Tablero eléctrico metálico, en cual convergerá la alimentación eléctrica, por lo tanto, de este derivarán todos los circuitos alimentadores. La alimentación principal y los circuitos alimentadores no podrán compartir ductos. Se instalará el Tablero de acuerdo a lo indicado en los planos orientativos, pudiendo ser modificado la ubicación, con la debida aprobación de la FISCALIZACIÓN. El tablero será embutido en la pared a una altura de 1,50 m, medido desde el piso a la base del tablero. El tablero será del tamaño necesario para alojar holgadamente todos sus componentes acordes al cuadro de distribución de cargas orientativo más un espacio adicional para expansiones futuras. El tablero en general será construido con chapa Nº 18, y llevará sin excepción un tratamiento anticorrosivo y pintado al horno con pintura electrostática color beige. Deberá contar con puerta con bisagra, y cerradura simple sin llave, bases para llaves termos magnéticos tipo riel, barras de fases, neutro y tierra, y todo accesorio para la buena terminación. Para la conexión de los circuitos a las barras se utilizarán terminales de cobre, y conductores acordes a la corriente que transportarán.</p> <p>Las llaves termo magnéticas serán montadas obedeciendo el diagrama unifilar orientativo. En la parte inferior de la puerta se fijará un plano de planta con la identificación de los circuitos. Cada disyuntor o interruptor y cables estarán identificados con un indicador del número de circuito. En dicho tablero se montarán todas las protecciones termo magnéticas (TM), de los circuitos monofásicos o trifásicos según corresponda. Los circuitos deben contar con protección diferencial de capacidad de corte ante perdidas iguales a 30 mA. En el tablero, la distribución se hará mediante barras de cobre correctamente dimensionadas. La barra de tierra deberá ir aislada del tablero por lo que la carcasa del tablero y sus accesorios irán equipotenciados a la malla de tierra del predio. El interior del tablero deberá ser IP2X, es decir, deben ser protegidas contra contactos accidentales todas las partes vivas. Para dicho efecto se colocará una contratapa de policarbonato. Por la puerta deberá ir una indicación de advertencia que alerte a las personas del riesgo de choque eléctrico.</p>

112	Servicio de mantenimiento de instalaciones eléctricas	Proveer e instalar disyuntor termomagnético unipolar hasta 40 A: Se proveerá e instalará disyuntor termo magnético unipolar en los tableros correspondientes, conforme al diagrama unifilar, cuadro de carga y plano orientativo. Con sus respectivos accesorios y conductores eléctricos que deberán ser dimensionados y, en consecuencia, escogida la sección adecuada, atendiendo el criterio de máxima conducción de corriente y de caída de tensión, prevaleciendo siempre el criterio que lleve a seleccionar el conductor de mayor sección. Conductor La mínima sección será de 4mm ² , para disyuntores de hasta 20A. La mínima sección será de 6mm ² , para disyuntores de hasta 32A. La mínima sección será de 10mm ² , para disyuntores de hasta 40A. Conductor: Formado por hilos de cobre electrolítico temple blando, cableado clase 4. Aislación: PVC; Características: Antillama; no propagación, y auto extinción de fuego; Tensión de servicio: 450/750 V como mínimo; Temperatura de servicio: 70°C;
113	Servicio de mantenimiento de instalaciones eléctricas	Proveer e instalar disyuntor termomagnético tripolar de 16 a 100 A : Se proveerá e instalará disyuntor termo magnético tripolar en los tableros correspondientes, conforme al diagrama unifilar, cuadro de carga y plano orientativo. Con sus respectivos accesorios y conductores eléctricos que deberán ser dimensionados y, en consecuencia, escogida la sección adecuada, atendiendo el criterio de máxima conducción de corriente y de caída de tensión, prevaleciendo siempre el criterio que lleve a seleccionar el conductor de mayor sección. Conductor La mínima sección será de 16mm ² , para disyuntores de hasta 50A. La mínima sección será de 25mm ² , para disyuntores de hasta 80A. Conductor: Formado por hilos de cobre electrolítico temple blando, cableado clase 4. Aislación: PVC; Características: Antillama; no propagación, y auto extinción de fuego; Tensión de servicio: 450/750 V como mínimo; Temperatura de servicio: 70°C;
114	Servicio de mantenimiento de instalaciones eléctricas	Proveer e instalar interruptor diferencial de 40 A 3P+N: Se proveerá e instalará interruptor diferencial 3P+N en los tableros correspondientes, conforme al diagrama unifilar, cuadro de carga y plano orientativo. Con sus respectivos accesorios y conductores eléctricos que deberán ser dimensionados y, en consecuencia, escogida la sección adecuada, atendiendo el criterio de máxima conducción de corriente y de caída de tensión, prevaleciendo siempre el criterio que lleve a seleccionar el conductor de mayor sección. Conductor Acorde a la sección del disyuntor termo magnético asociado. Conductor: Formado por hilos de cobre electrolítico temple blando, cableado clase 4. Aislación: PVC; Características: Antillama; no propagación, y auto extinción de fuego; Tensión de servicio: 450/750 V como mínimo; Temperatura de servicio: 70°C; Disyuntor diferencial tetrapolar Sensibilidad diferencial: 30mA; Norma IEC 61008; Tensión de servicio: 400 V; Frecuencia: 50Hz; Longevidad mecánica: Al menos 10.000 maniobras
115	Servicio de mantenimiento de instalaciones eléctricas	Proveer e instalar disyuntor termomagnético tripolar de 250 A Regulable: Se proveerá e instalará disyuntor termo magnético tripolar regulable en los tableros correspondientes, conforme al diagrama unifilar, cuadro de carga y plano orientativo. Con sus respectivos accesorios y conductores eléctricos que deberán ser dimensionados y, en consecuencia, escogida la sección adecuada, atendiendo el criterio de máxima conducción de corriente y de caída de tensión, prevaleciendo siempre el criterio que lleve a seleccionar el conductor de mayor sección. Conductor La mínima sección será de 16mm ² , para disyuntores de hasta 50A. La mínima sección será de 25mm ² , para disyuntores de hasta 80A. Conductor: Formado por hilos de cobre electrolítico temple blando, cableado clase 4. Aislación: PVC; Características: Antillama; no propagación, y auto extinción de fuego; Tensión de servicio: 450/750 V como mínimo; Temperatura de servicio: 70°C;
116	Servicio de mantenimiento de instalaciones eléctricas	Proveer e instalar cable unipolar de cobre 1x120mm ² , aislamiento XLPE: Se proveerá e instalará cable unipolar 1x120mm ² , aislamiento XLPE, conforme al diagrama unifilar, cuadro de carga y plano orientativo. No se admitirán empalmes ni cambio de color en el recorrido del conductor hasta su llegada. Se instalarán los cables de acuerdo a lo indicado en los planos orientativos, pudiendo ser modificados los trayectos, con la debida aprobación de la FISCALIZACIÓN. Conductor El cable estará formado por hilos de cobre electrolítico blando, antillama. Tensión de servicio: 0,6/1kV; Tipo de cableado: Clase 4; Aislación: XLPE; Cobertura interna si requiere: PVC; Cobertura externa: PVC; Temperatura en servicio permanente: 90°C; Características especiales: No propagación y auto extinción del fuego; El conductor de protección (tierra) será de sección adecuada, a los cuales se conectan todas las partes metálicas de Tableros Eléctricos, paneles, tomas corrientes, partes metálicas de equipos y otros. El cable de protección tierra podrá ser de uso común. Conductor Formado por hilos de cobre electrolítico blando, antillama. Tensión de servicio: 450/750V; Tipo de cableado: Clase 4; Aislación: LSOH; Temperatura de servicio: 70°C; Características especiales: No propagación y auto extinción del fuego, Baja emisión de humos y libre de halógenos; Los conductores deberán ser individualizados por colores diferentes acordes a las Normas vigentes.
117	Servicio de mantenimiento de instalaciones eléctricas	Se proveerá e instalará cable unipolar 1x35mm ² , aislamiento XLPE, conforme al diagrama unifilar, cuadro de carga y plano orientativo. No se admitirán empalmes ni cambio de color en el recorrido del conductor hasta su llegada. Se instalarán los cables de acuerdo a lo indicado en los planos orientativos, pudiendo ser modificados los trayectos, con la debida aprobación de la FISCALIZACIÓN. Conductor El cable estará formado por hilos de cobre electrolítico blando, antillama. Tensión de servicio: 0,6/1kV; Tipo de cableado: Clase 4; Aislación: XLPE; Cobertura interna si requiere: PVC; Cobertura externa: PVC; Temperatura en servicio permanente: 90°C; Características especiales: No propagación y auto extinción del fuego; El conductor de protección (tierra) será de sección adecuada, a los cuales se conectan todas las partes metálicas de Tableros Eléctricos, paneles, tomas corrientes, partes metálicas de equipos y otros. El cable de protección tierra podrá ser de uso común. Conductor Formado por hilos de cobre electrolítico blando, antillama. Tensión de servicio: 450/750V; Tipo de cableado: Clase 4; Aislación: LSOH; Temperatura de servicio: 70°C; Características especiales: No propagación y auto extinción del fuego, Baja emisión de humos y libre de halógenos; Los conductores deberán ser individualizados por colores diferentes acordes a las Normas vigentes.

118	Servicio de mantenimiento de instalaciones eléctricas	Proveer e instalar cable multipolar de cobre 1x25mm ² , aislación XLPE: Se proveerá e instalará cable unipolar 1x25mm ² , aislación XLPE, conforme al diagrama unifilar, cuadro de carga y plano orientativo. No se admitirán empalmes ni cambio de color en el recorrido del conductor hasta su llegada. Se instalarán los cables de acuerdo a lo indicado en los planos orientativos, pudiendo ser modificados los trayectos, con la debida aprobación de la FISCALIZACIÓN. Conductor El cable estará formado por hilos de cobre electrolítico blando, antillama. Tensión de servicio: 0,6/1kV; Tipo de cableado: Clase 4; Aislación: XLPE; Cobertura interna si requiere: PVC; Cobertura externa: PVC; Temperatura en servicio permanente: 90°C; Características especiales: No propagación y auto extinción del fuego; El conductor de protección (tierra) será de sección adecuada, a los cuales se conectan todas las partes metálicas de Tableros Eléctricos, paneles, tomas corrientes, partes metálicas de equipos y otros. El cable de protección tierra podrá ser de uso común. Conductor Formado por hilos de cobre electrolítico blando, antillama. Tensión de servicio: 450/750V; Tipo de cableado: Clase 4; Aislación: LSOH; Temperatura de servicio: 70°C; Características especiales: No propagación y auto extinción del fuego, Baja emisión de humos y libre de halógenos; Los conductores deberán ser individualizados por colores diferentes acordes a las Normas vigentes
119	Servicio de mantenimiento de instalaciones eléctricas	Proveer e instalar cable multipolar de cobre 2mm ² , aislación PVC: Se proveerá e instalará cable multipolar 2mm ² , aislación PVC, conforme al diagrama unifilar, cuadro de carga y plano orientativos. No se admitirán empalmes ni cambio de color en el recorrido del conductor hasta su llegada. Se instalarán los cables de acuerdo a lo indicado en los planos orientativos, pudiendo ser modificados los trayectos, con la debida aprobación de la FISCALIZACIÓN. Cobertura externa: PVC; Temperatura en servicio permanente: 70°C; Características especiales: No propagación y auto extinción del fuego; El conductor de protección (tierra) será de sección adecuada, a los cuales se conectan todas las partes metálicas de Tableros Eléctricos, paneles, tomas corrientes, partes metálicas de equipos y otros. El cable de protección tierra podrá ser de uso común. Conductor Formado por hilos de cobre electrolítico blando, antillama. Tensión de servicio: 450/750V; Tipo de cableado: Clase 4; Aislación: LSOH; Temperatura de servicio: 70°C; Características especiales: No propagación y auto extinción del fuego, Baja emisión de humos y libre de halógenos; Los conductores deberán ser individualizados por colores diferentes acordes a las Normas vigentes.
120	Servicio de mantenimiento de instalaciones eléctricas	Proveer e instalar cable multipolar de cobre 4mm ² , aislación PVC: Se proveerá e instalará cable multipolar 4mm ² , aislación PVC, conforme al diagrama unifilar, cuadro de carga y plano orientativos. No se admitirán empalmes ni cambio de color en el recorrido del conductor hasta su llegada. Se instalarán los cables de acuerdo a lo indicado en los planos orientativos, pudiendo ser modificados los trayectos, con la debida aprobación de la FISCALIZACIÓN. Cobertura externa: PVC; Temperatura en servicio permanente: 70°C; Características especiales: No propagación y auto extinción del fuego; El conductor de protección (tierra) será de sección adecuada, a los cuales se conectan todas las partes metálicas de Tableros Eléctricos, paneles, tomas corrientes, partes metálicas de equipos y otros. El cable de protección tierra podrá ser de uso común. Conductor Formado por hilos de cobre electrolítico blando, antillama. Tensión de servicio: 450/750V; Tipo de cableado: Clase 4; Aislación: LSOH; Temperatura de servicio: 70°C; Características especiales: No propagación y auto extinción del fuego, Baja emisión de humos y libre de halógenos; Los conductores deberán ser individualizados por colores diferentes acordes a las Normas vigentes.
121	Servicio de mantenimiento de instalaciones eléctricas	Se proveerá e instalará cable multipolar 6mm ² , aislación PVC, conforme al diagrama unifilar, cuadro de carga y plano orientativos. No se admitirán empalmes ni cambio de color en el recorrido del conductor hasta su llegada. Se instalarán los cables de acuerdo a lo indicado en los planos orientativos, pudiendo ser modificados los trayectos, con la debida aprobación de la FISCALIZACIÓN. Cobertura externa: PVC; Temperatura en servicio permanente: 70°C; Características especiales: No propagación y auto extinción del fuego; El conductor de protección (tierra) será de sección adecuada conforme a la tabla más abajo, a los cuales se conectan todas las partes metálicas de Tableros Eléctricos, paneles, tomas corrientes, partes metálicas de equipos y otros. El cable de protección tierra podrá ser de uso común. Conductor Formado por hilos de cobre electrolítico blando, antillama. Tensión de servicio: 450/750V; Tipo de cableado: Clase 4; Aislación: LSOH; Temperatura de servicio: 70°C; Características especiales: No propagación y auto extinción del fuego, Baja emisión de humos y libre de halógenos; Los conductores deberán ser individualizados por colores diferentes acordes a las Normas vigentes.
122	Servicio de mantenimiento de instalaciones eléctricas	Proveer e instalar boca de iluminación: Se proveerá e instalará Boca de iluminación que comprende todo material y mano de obra necesaria para el correcto funcionamiento del artefacto de iluminación. Abarca desde los bornes del disyuntor en el tablero correspondiente, hasta cada terminal del equipo que forma parte del circuito. Este rubro incluye los siguientes ítems en cantidades adecuadas. 1. Cajas de llave, conexión y derivación; 2. Interruptores; 3. Conductores; 4. Electroductos; 5. Demolición y reposición a su condición original de pisos y paredes.
123	Servicio de mantenimiento de instalaciones eléctricas	Proveer e instalar boca de toma corriente universal: Se proveerá e instalará Boca de toma corriente universal que comprende todo material y mano de obra necesaria para el correcto funcionamiento de cada toma corriente. Abarca desde los bornes del disyuntor en el tablero correspondiente, hasta cada terminal del equipo que forma parte del circuito. Este rubro incluye los siguientes ítems en cantidades adecuadas. 1. Cajas de llave, conexión y derivación; 2. Toma corriente universal 2P+T; 3. Líneas distribuidoras de circuitos; 4. Electroductos; 5. Demolición y reposición a su condición original de pisos y paredes;

124	Servicio de mantenimiento de instalaciones eléctricas	Proveer e instalar boca de aire acondicionado monofásico: Proveer e instalar boca de toma corriente especial schuko: Se proveerá e instalará Boca de toma corriente universal que comprende todo material y mano de obra necesaria para el correcto funcionamiento de cada toma corriente. Abarca desde los bornes del disyuntor en el tablero correspondiente, hasta cada terminal del equipo que forma parte del circuito. Este rubro incluye los siguientes ítems en cantidades adecuadas. 1. Cajas de llave, conexión y derivación; 2. Toma corriente universal 2P+T; 3. Líneas distribuidoras de circuitos; 4. Electroductos; 5. Demolición y reposición a su condición original de pisos y paredes;
125	Servicio de mantenimiento de instalaciones eléctricas	Proveer e instalar boca de aire acondicionado monofásico: Se proveerá e instalará Boca de aire acondicionado, que comprende todo material y mano de obra necesaria para el correcto funcionamiento del artefacto de aire acondicionado. Abarca desde los bornes del disyuntor en el tablero correspondiente, hasta los terminales del aire acondicionado correspondiente. Este rubro incluye los siguientes ítems en cantidades adecuadas. 1. Cajas de llave, conexión y derivación; 2. Interruptor 3. Conductores; 4. Electroductos; 5. Demolición y reposición a su condición original de pisos y paredes;
126	Servicio de mantenimiento de instalaciones eléctricas	Proveer e instalar boca de aire acondicionado trifásico: Se proveerá e instalará Boca de aire acondicionado, que comprende todo material y mano de obra necesaria para el correcto funcionamiento del artefacto de aire acondicionado. Abarca desde los bornes del disyuntor en el tablero correspondiente, hasta los terminales del aire acondicionado correspondiente. Este rubro incluye los siguientes ítems en cantidades adecuadas. 1. Cajas de llave, conexión y derivación; 2. Interruptor 3. Conductores; 4. Electroductos; 5. Demolición y reposición a su condición original de pisos y paredes;
127	Servicio de mantenimiento de instalaciones eléctricas	Proveer e instalar boca de ducha eléctrica: Se proveerá e instalará Boca de ducha eléctrica, que comprende todo material y mano de obra necesaria para el correcto funcionamiento del artefacto de ducha eléctrica. Abarca desde los bornes del disyuntor en el tablero correspondiente, hasta los terminales del aire acondicionado correspondiente. Este rubro incluye los siguientes ítems en cantidades adecuadas. 1. Cajas de llave, conexión y derivación; 2. Interruptor 3. Conductores; 4. Electroductos; 5. Demolición y reposición a su condición original de pisos y paredes;
128	Servicio de mantenimiento de instalaciones eléctricas	Proveer e instalar boca de ventilador: Se proveerá e instalará Boca de ventilador, que comprende todo material y mano de obra necesaria para el correcto funcionamiento del artefacto de ventilador. Abarca desde los bornes del disyuntor en el tablero correspondiente, hasta los terminales del aire acondicionado correspondiente. Este rubro incluye los siguientes ítems en cantidades adecuadas. 1. Cajas de llave, conexión y derivación; 2. Interruptor 3. Conductores; 4. Electroductos; 5. Demolición y reposición a su condición original de pisos y paredes;
129	Servicio de mantenimiento de instalaciones eléctricas	Proveer e instalar artefacto de iluminación tipo panel led de 24 w: Se refiere a la dotación e instalación de artefactos de iluminación, con garantía de calidad. Los artefactos deberán ser de tamaño suficiente para albergar inclusive lámparas de bajo consumo, con fotocélula incorporada, para encendido y apagado automático. Deberán ser presentados artefactos de muestra, los cuales serán aprobados por el fiscal de obras, y colocados en los lugares y disposición que indiquen los planos respectivos
130	Servicio de mantenimiento de instalaciones eléctricas	Proveer e instalar artefacto de iluminación tipo tortuga de intemperie: Se proveerá e instalará artefacto de iluminación tipo tortuga de intemperie de 12 W de embutir y/o adosar, con sus respectivos accesorios de acuerdo a lo indicado en los planos orientativos, pudiendo ser modificadas las ubicaciones, con la debida aprobación de la FISCALIZACIÓN. Se deberá prever todos los materiales y accesorios para la correcta instalación del artefacto, incluyéndose perfiles metálicos de ser necesario. Se prestará especial atención a la alineación de los artefactos, en los ejes de montaje. Una vez montado el artefacto en su posición de trabajo, concluida la conexión, se verificará su estado de funcionamiento mediante las pruebas necesarias.
131	Servicio de mantenimiento de instalaciones eléctricas	Proveer e instalar caño pvc de 25mm soldable para desagüe de A.A: Se proveerá e instalará caño tipo PVC de 25 mm para el sistema de desagüe para aire acondicionado los cuales irán embutidos dentro de la pared, serán de tipo soldable, lo más recto posible, se evitará codos y curvas innecesarios para que el desagüe sea lo más rápido posible evitando acumulaciones de agua en la tubería
SERVICIO DE MANTENIMIENTO O REPARACIÓN DE EQUIPOS Y SISTEMAS DE PROTECCIÓN CONTRA INCENDIOS		

132	Servicio de mantenimiento o reparación de equipos y sistemas de protección contra incendios	Serán del tipo polvo químico seco de 6 Kg. ABC. y los lugares donde estén colocados, serán señalizados con círculo de color rojo y el área de 1.00 m de piso será dotado de color rojo
133	Servicio de mantenimiento o reparación de equipos y sistemas de protección contra incendios	Serán de material acrílico resistente pintado con una base blanca y franjas rojas. La medida de los mismos será de 30x80cm Detectores de humo/calor a batería. El sistema de detección estará compuesto por detectores del tipo humo calor, todos conectados a un pulsador manual, y este al panel de comando central; ubicados en un sector accesible
134	Servicio de mantenimiento o reparación de equipos y sistemas de protección contra incendios	Las vías de salida serán señalizadas con indicaciones claras en el sentido de las salidas, serán luminosas con las luces de emergencia además del sistema automático contarán con baterías de emergencia con reserva de 24 hrs.
135	Servicio de mantenimiento o reparación de equipos y sistemas de protección contra incendios	Las vías de salida serán señalizadas con indicaciones claras en el sentido de las salidas, serán luminosas con las luces de emergencia además del sistema automático contarán con baterías de emergencia con reserva de 24 hrs.
136	Servicio de mantenimiento o reparación de equipos y sistemas de protección contra incendios	Serán luces correspondientes a un circuito independiente con baterías incorporadas y sistema automático de transferencia, a modo de que las mismas se enciendan en casos de corte de energía eléctrica. Los artefactos serán de tipo fluorescente.
SERVICIO DE MANTENIMIENTO DE ABERTURAS		
137	Servicio de mantenimiento y reparación de aberturas	Ventana de vidrios templados de 8mm de 1,50x1,10 cm corrediza: Todos los vidrios a ser proveídos no deberán presentar defectos de transparencia como burbujas. Puntos brillantes, puntos finos, desvitrificados, Los paños fijos serán de cristal templado color bronce de 8mm, de espesor. Así como los corredizos con perfilarias y respectivos accesorios
138	Servicio de mantenimiento y reparación de aberturas	Puerta tablero de cedro de 0,90x2,10 con marco de ybyrapyta: Los marcos, así como los correspondientes contramarcos, en todos los casos, serán de madera de yvyrapyta, según lo indicado en los planos o las especificaciones técnicas de la obra. La puerta se ejecutará verificando la resistencia y la rigidez de cada elemento. Toda modificación del diseño original deberá contar con la aprobación de la Fiscalización. Todas las maderas que se empleen en los trabajos de carpintería serán, en todos los casos, sanas, bien secas, de fibras rectas y carecerán de alburas o sámagos, grietas, nudos, o de cualquier otro defecto. Las maderas duras tendrán fibras derechas, sin fallas, agujeros o nudos defectuosos en las caras aparentes. Las piezas deberán ser todas elegidas sin manchas, añadiduras, obturaciones ni taponamientos de naturaleza alguna, carentes de resina, con color y veta perfectamente uniformes en cada estructura. Las maderas se labrarán con el mayor cuidado, las ensambladuras se harán con esmero, debiendo resultar suaves al tacto y sin vestigios de aserrados o depresiones, las aristas bien rectilíneas y sin encalladuras. Las partes móviles se colocarán de manera tal que giren o se muevan sin tropiezos y con un juego máximo de 3mm. Toda la obra de carpintería que durante el plazo de garantía de obra llegara a alabearse, hincharse, resecarse o apolillarse, será arreglada o cambiada por el Contratista a sus expensas. Las piezas tendrán un porcentaje mínimo de humedad, condición a ser controlada por la Fiscalización
SERVICIO DE REPARACION DE TECHOS		
139	Servicio de Reparación de Techos	Reparación de Cielo raso para techos y accesorios, Cielorraso de Yeso Acartonado: Para este cielorraso de yeso acartonado se deberá armar una estructura de perfiles de chapa de acero cincada por inmersión en caliente, ejecutados por solera de 35mm y montante de 34mm, sobre la cual se fijarán las placas de yeso con tornillos autoroscantes y en las uniones con otra placa con cinta adhesiva. Teniendo especial cuidado con las nivelación horizontal.

140	Servicio de Reparacion de Techos	Instalacion, remodelación o reparacion de paredes,Revoque interior fino de losa : La losa se revocará a 1 capa después de la azotada, con mezcla 1/3 (cemento /arena lavada + hidrófugo) se aplicará en forma rústica, sin fratasar, pero con esmero, y sin interrupción para evitar filtraciones de humedad, sobre esta primera capa estando todavía húmeda, se colocará otra 2da capa de revoque con mezcla 1/2/12 (cemento, cal, arena lavada), a modo de terminación se realizará un fratachado sobre toda la superficie, antes de la pintura correspondiente. Antes de su aplicación, las superficies deberán mojarse abundantemente salvo especificación de lo contrario. La losa que deben revocarse se limpiará esmeradamente, raspando la mezcla de la superficie, despreciando las partes no adherentes. Por lo general todo revoque terminado no será de un espesor mayor de 15mm y será perfectamente liso y uniforme bien nivelado, sin superficies combadas, ni rebabas u otros defectos. La mezcla para revoque, será hecha con arena tamizada y cal colada.
141	Servicio de Reparacion de Techos	Provision de Agentes igualadores o Enduido, Enduido de losa, interior: Para el enduido de losa interior, primero dar una mano de fijador diluido con aguarrás, con la proporción necesaria para que una vez seco quede mate. Hacer una aplicación de enduido plástico al agua para eliminar las imperfecciones, siempre en sucesivas capas delgadas. Una vez seca, lijar con lija adecuada al caso. Quitar en seco el polvo resultante de la operación anterior. Verificar si ya quedo fina y nivelada para aplicar las manos de pintura al látex que fuera menester para su correcto acabado
SERVICIO DE PINTURAS		
142	Servicio de pintura	Servicio de pintura de paredes exterior con pintura texturada impermeabilizante.: La pintura Texturizada impermeabilizante viene lista para usar Pintura texturizada para la impermeabilización, protección, decoración y acabados texturizados. Una vez que la fiscalización autorice la textura requerida se aplica con las siguientes herramientas. Imprimación con rodillo de felpa - Textura media a alta, rodillo texturizado. Preparar la pintura mezclando vigorosamente hasta obtener la completa homogeneidad del producto. Las superficies deben ser imprimadas usando, pintura Texturizada diluida en un 30% agua limpia. Después de 1 hora o cuando la primera capa esté seca al tacto, aplicar una capa sin diluir, para una mayor textura aplicar una segunda capa estando fresca la primera. Una vez verificado los materiales, herramientas y técnicas a usar, se aplica donde autorice la fiscalización.
143	Servicio de pintura	Servicio de pintura al látex de paredes interior con enduido.: Primero dar una mano de fijador diluido con aguarrás, con la proporción necesaria para que una vez seco quede mate. Hacer una aplicación de enduido plástico al agua para eliminar las imperfecciones, siempre en sucesivas capas delgadas. Una vez seca, lijar con lija adecuada al caso. Quitar en seco el polvo resultante de la operación anterior. Verificar si ya quedo fina y nivelada para aplicar las manos de pintura al látex que fuera menester para su correcto acabado. Aplicar las manos de pintura al látex. La primera se aplicará diluida 150% con agua y las manos siguientes se rebajarán, según la absorción de la superficie. Antes de aplicarse la pintura deberá limpiarse perfectamente la superficie donde se aplicarán, y protegerse los elementos de los alrededores con métodos adecuados. Deberán limpiarse inmediatamente los sitios ensuciados durante los trabajos de pintura. Las superficies revocadas deberán ser reparadas, limpiadas y raspadas prolijamente con lijas de grano medio. El color y las tonalidades serán indicados por la fiscalización.
144	Servicio de pintura	Servicio de pintura al barniz de aberturas de madera: Se pintarán las aberturas de la siguiente forma: Deberán eliminarse perfectamente el polvo, y otras impurezas. La pintura se aplicará con brocha, teniendo especial cuidado en los encuentros de dos colores, evitando derrames, burbujas u otros defectos. Se darán dos manos de pintura al barniz. Deberá limpiarse inmediatamente la zona de obras tras los trabajos de pintura. El color y las tonalidades serán indicados por la fiscalización.
SERVICIO DE LIMPIEZA FINAL Y RETIRO DE ESCOMBROS		
145	Servicio de Limpieza periódica, final y retiro de escombros	Es responsabilidad exclusiva del Contratista, mantener la obra permanentemente limpia de escombros y todo desperdicio que se ocasione durante el proceso de construcción. Los desperdicios no podrán mantenerse en el sector de influencia de la obra por más de 24hs, siendo el fiscal el responsable de hacer cumplir esta disposición. Antes de la recepción definitiva de la obra, el Contratista entregará la obra y sus zonas de influencia perfectamente limpia, debiendo realizar todas las reparaciones que durante la construcción hayan sido ocasionadas a las obras y terrenos aledaños. La fiscalización será la encargada de la verificación de dichos trabajos y la aprobación de los mismos.

Identificación de la unidad solicitante y justificaciones

Identificar el nombre, cargo y la dependencia de la Institución de quien solicita el llamado a ser publicado:

Cap N DEM AUGUSTO CÉSAR AGUIAR CRISTALDO; Intendente Girador del Comando en Jefe y de la Fuerzas Militares.

Justificar la necesidad que se pretende satisfacer mediante la contratación a ser realizada:

La necesidad que se pretende satisfacer mediante el SERVICIO DE MANTENIMIENTO Y REPARACION DE TECHO, DORMITORIO Y SALON MULTIUSO DEL COMANDO DE LAS FUERZAS MILITARES, objeto del presente proceso licitatorio, obedece principalmente a la necesidad que tiene la institución de mantener en buenas condiciones las instalaciones del Comando de las Fuerzas Militares y sus dependencias.

Justificar la planificación:

Los trabajos para realizar el **SERVICIO DE MANTENIMIENTO Y REPARACION DE TECHO, DORMITORIO Y SALON MULTIUSO DEL COMANDO DE LAS FUERZAS MILITARES** , objeto de la presente proceso licitatorio, se trata de un llamado periódico necesario a fin de mantener en condiciones las instalaciones del Comando de las Fuerzas Militares y sus dependencias, de tal forma a brindar las garantías de seguridad al personal militar y civiles que utilizan estas instalaciones, de modo que en todo momento sean seguras y eficientes. Por ello, se exige el mantenimiento y reparaciones periódicas de las instalaciones.

Justificar las especificaciones técnicas establecidas:

Las Especificaciones técnicas establecidas en el presente Pliego de Bases y Condiciones, fueron realizadas por personal técnico de la Direccion de Proyectos y Obras del Comando de las Fuerzas Militares en base a las necesidades de mantenimiento y reparaciones que necesita de forma urgente el techo, los dormitorios y el salón multiuso de las instalaciones y dependencias del Comando de las Fuerzas Militares.

Plan de entrega de los bienes

La entrega de los bienes se realizará de acuerdo al plan de entrega y cronograma de cumplimiento, indicado en el presente apartado. Así mismo, de los documentos de embarque y otros que deberá suministrar el proveedor indicado a continuación:

NO APLICA

Plan de entrega de los servicios

- 1. Las Especificaciones técnicas establecidas en el presente Pliego de Bases y Condiciones, fueron realizadas por personal técnico de la Direccion de Proyectos y Obras del Comando de las Fuerzas Militares en base a las necesidades de mantenimiento y reparaciones que necesita de forma urgente el techo, los dormitorios y el salón multiuso de las instalaciones y dependencias del Comando de las Fuerzas Militares.
- 2. La entrega de los servicios podrá ser solicitada a la empresa adjudicada a partir de la firma del contrato, dicha solicitud se hará efectiva a través de una Orden de Servicios debidamente firmada por los responsables de la línea presupuestaria, y enviada a la empresa adjudicada.
- 3. El Comité de Recepción de servicios, actuando como representante autorizado de la contratante, realizará la fiscalización de los servicios al momento de su entrega, exigiendo al PROVEEDOR que los servicios adjudicados cumplan con las especificaciones técnicas establecidas en el Pliego de Bases y Condiciones y en este contrato, rechazando aquellos que no cumplan, bajo constancia de acta y exigiendo su reposición en un plazo no mayor a tres (cinco) días calendarios, contados a partir de la fecha de su rechazo.
- 4. El Acta de Recepción deberá estar debidamente firmada por todos los componentes del Comité de Recepción de servicios. La Unidad Responsable nombrará el Comité de Recepción de Bienes para la recepción de los bienes adjudicados
- 5. Dirección, Números de Telefax de las Unidades Responsables de la Ejecución Contractual: Giraduría del Comando de Fuerzas Militares; Direccion: Avda. Gral. Santos c/ Avda. Mcal. López; Teléf: 021 2498225/8
- 6. El plazo de entrega de los servicios contratados será a más tardar dentro de los noventa (120) días calendarios posteriores a la fecha de recepción de la respectiva orden de servicio por parte de la empresa adjudicada, conforme el siguiente cronograma de ejecución:

CRONOGRAMA DE EJECUCIÓN

MANTENIMIENTO Y REPARACIÓN DE TECHO DORMITORIO SALON MULTIUSO FFMM (PLANTA ALTA)

Ubicación:

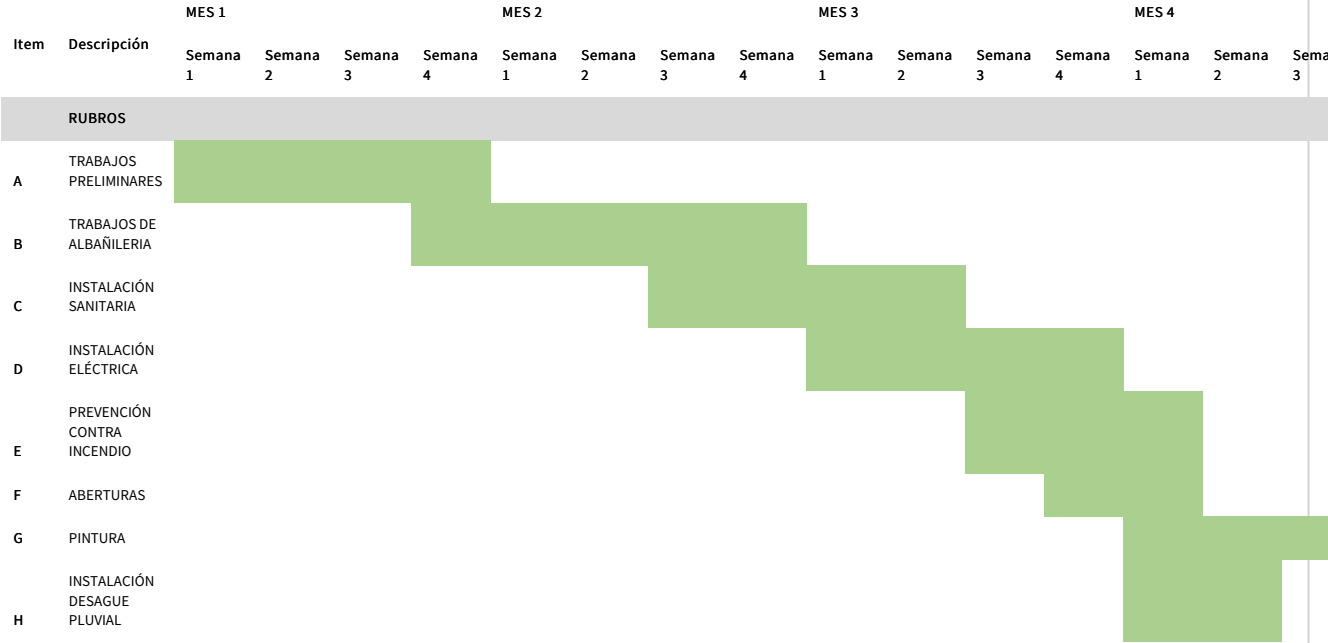

CRONOGRAMA DE EJECUCIÓN

MANTENIMIENTO Y REPARACIÓN SALON MULTIUSO FFMM (PLANTA BAJA)

Ubicación:

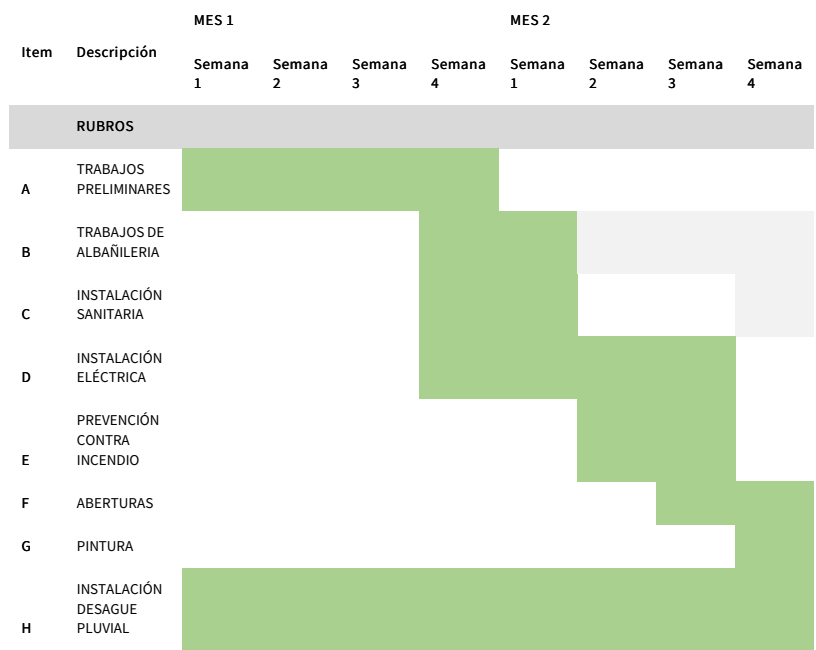

Planos y diseños

Para la presente contratación se pone a disposición los siguientes planos o diseños:

No Aplica

Embalajes y documentos

El embalaje, la identificación y la documentación dentro y fuera de los paquetes serán como se indican a continuación:

No Aplica

Inspecciones y pruebas

Las inspecciones y pruebas serán como se indica a continuación:

No Aplica

Indicadores de Cumplimiento

El documento requerido para acreditar el cumplimiento contractual, será:

Planificación de indicadores de cumplimiento:

INDICADOR	TIPO	FECHA DE PRESENTACIÓN PREVISTA (se indica la fecha que debe presentar según el PBC)
ORDEN DE SERVICIO 1	Nota de Remisión / Acta de recepción	OCTUBRE 2022
ORDEN DE SERVICIO 2	Nota de Remisión / Acta de recepción	NOVIEMBRE 2022

ORDEN DE SERVICIO 3	Nota de Remisión / Acta de recepción	DICIEMBRE 2022
ORDEN DE SERVICIO 4	Nota de Remisión / Acta de recepción	ENERO 2023

De manera a establecer indicadores de cumplimiento, a través del sistema de seguimiento de contratos, la convocante deberá determinar el tipo de documento que acredite el efectivo cumplimiento de la ejecución del contrato, así como planificar la cantidad de indicadores que deberán ser presentados durante la ejecución. Por lo tanto, la convocante en este apartado y de acuerdo al tipo de contratación de que se trate, deberá indicar el documento a ser comunicado a través del módulo de Seguimiento de Contratos y la cantidad de los mismos.

Criterios de Adjudicación

La convocante adjudicará el contrato al oferente cuya oferta haya sido evaluada como la más baja y cumpla sustancialmente con los requisitos de las bases y condiciones, siempre y cuando la convocante determine que el oferente está calificado para ejecutar el contrato satisfactoriamente.

1. La adjudicación en los procesos de contratación en los cuales se aplique la modalidad de contrato abierto, se efectuará por las cantidades o montos máximos solicitados en el llamado, sin que ello implique obligación de la convocante de requerir la provisión de esa cantidad o monto durante de la vigencia del contrato, obligándose sí respecto de las cantidades o montos mínimos establecidos.
2. En caso de que la convocante no haya adquirido la cantidad o monto mínimo establecido, deberá consultar al proveedor si desea ampliarlo para el siguiente ejercicio fiscal, hasta cumplir el mínimo.
3. Al momento de adjudicar el contrato, la convocante se reserva el derecho a disminuir la cantidad de Bienes requeridos, por razones de disponibilidad presupuestaria u otras razones debidamente justificadas. Estas variaciones no podrán alterar los precios unitarios u otros términos y condiciones de la oferta y de los documentos de la licitación.

En aquellos llamados en los cuales se aplique la modalidad de contrato abierto, cuando la Convocante deba disminuir cantidades o montos a ser adjudicados, no podrá modificar el monto o las cantidades mínimas establecidas en las bases de la contratación.

Notificaciones

La comunicación de la adjudicación a los oferentes será como sigue:

1. Dentro de los cinco (5) días corridos de haberse resuelto la adjudicación, la convocante comunicará a través del Sistema de Información de Contrataciones Públicas, copia del informe de evaluación y del acto administrativo de adjudicación, los cuales serán puestos a disposición pública en el referido sistema. Adicionalmente el sistema generará una notificación a los oferentes por los medios remotos de comunicación electrónica pertinentes, la cual será reglamentada por la DNCP.
2. En sustitución de la notificación a través del Sistema de Información de Contrataciones Públicas, las convocantes podrán dar a conocer la adjudicación por cédula de notificación a cada uno de los oferentes, acompañados de la copia íntegra del acto administrativo y del informe de evaluación. La no entrega del informe en ocasión de la notificación, suspende el plazo para formular protestas hasta tanto la convocante haga entrega de dicha copia al oferente solicitante.
3. En caso de la convocante opte por la notificación física a los oferentes participantes, deberá realizarse únicamente con el acuse de recibo y en el mismo con expresa mención de haber recibido el informe de evaluación y la resolución de adjudicación.
4. Las cancelaciones o declaraciones desiertas deberán ser notificadas a todos los oferentes, según el procedimiento indicado precedentemente.
5. Las notificaciones realizadas en virtud al contrato, deberán ser por escrito y dirigirse a la dirección indicada en el contrato.

Audiencia Informativa

Una vez notificado el resultado del proceso, el oferente tendrá la facultad de solicitar una audiencia a fin de que la convocante explique los fundamentos que motivan su decisión.

La solicitud de audiencia informativa no suspenderá ni interrumpirá el plazo para la interposición de protestas.

La misma deberá ser solicitada dentro de los dos (2) días hábiles siguientes en que el oferente haya tomado conocimiento de los términos del Informe de Evaluación de Ofertas.

La convocante deberá dar respuesta a dicha solicitud dentro de los dos (2) días hábiles de haberla recibido y realizar la audiencia en un plazo que no exceda de dos (2) días hábiles siguientes a la fecha de respuesta al oferente.

Documentación requerida para la firma del contrato

Luego de la notificación de adjudicación, el proveedor deberá presentar en el plazo establecido en las reglamentaciones vigentes, los documentos indicados en el presente apartado.

1. Personas Físicas / Jurídicas

- Certificado de no encontrarse en quiebra o en convocatoria de acreedores expedido por la Dirección General de Registros Públicos;

- Certificado de no hallarse en interdicción judicial expedido por la Dirección General de Registros Públicos;

- Constancia de no adeudar aporte obrero patronal expedida por el Instituto de Previsión Social.

- Certificado laboral vigente expedido por la Dirección de Obrero Patronal dependiente del Viceministerio de Trabajo, siempre que el sujeto esté obligado a contar con el mismo, de conformidad a la reglamentación pertinente - CPS

- En el caso que suscriba el contrato otra persona en su representación, acompañar poder suficiente del apoderado para asumir todas las obligaciones emergentes del contrato hasta su terminación.

- Certificado de cumplimiento tributario vigente a la firma del contrato.

2. Documentos. Consorcios

- Cada integrante del Consorcio que sea una persona física o jurídica deberá presentar los documentos requeridos para oferentes individuales especificados en los apartados precedentes.

- Original o fotocopia del Consorcio constituido

- Documentos que acrediten las facultades del firmante del contrato para comprometer solidariamente al consorcio.

- En el caso que suscriba el contrato otra persona en su representación, acompañar poder suficiente del apoderado para asumir todas las obligaciones emergentes del contrato hasta su terminación.

CONDICIONES CONTRACTUALES

Esta sección constituye las condiciones contractuales a ser adoptadas por las partes para la ejecución del contrato.

Interpretación

Interpretación

1. Si el contexto así lo requiere, el singular significa el plural y viceversa; y "día" significa día calendario, salvo que se haya indicado expresamente que se trata de días hábiles.
2. Condiciones prohibidas, inválidas o inejecutables

Si cualquier provisión o condición del contrato es prohibida o resultase inválida o inejecutable, dicha prohibición, invalidez o falta de ejecución no afectará la validez o el cumplimiento de las otras provisiones o condiciones del contrato.

3. Limitación de Dispensas:

- a) Toda dispensa a los derechos o facultades de una de las partes en virtud del contrato, deberá ser documentada por escrito, indicar la fecha, estar firmada por un representante autorizado de la parte que otorga dicha dispensa y deberá especificar la obligación que está dispensando y el alcance de la dispensa.
- b) Sujeto a lo indicado en el inciso precedente, ningún retraso, prórroga, demora o aprobación por cualquiera de las partes al hacer cumplir algún término y condición del contrato o el otorgar prórrogas por una de las partes a la otra, perjudicará, afectará o limitará los derechos de esa parte en virtud del contrato. Asimismo, ninguna prórroga concedida por cualquiera de las partes por un incumplimiento del contrato, servirá de dispensa para incumplimientos posteriores o continuos del contrato.

Subcontratación

El porcentaje permitido para la subcontratación será de:

No Aplica

La subcontratación del contrato deberá ser realizada conforme a las disposiciones contenidas en la Ley, el Decreto Reglamentario y la reglamentación que emita para el efecto la DNCP.

Derechos Intelectuales

1. Los derechos de propiedad intelectual de todos los planos, documentos y otros materiales conteniendo datos e información proporcionada a la contratante por el proveedor, seguirán siendo salvo prueba en contrario de propiedad del proveedor. Si esta información fue suministrada a la contratante directamente o a través del proveedor por terceros, incluyendo proveedores de materiales, los derechos de propiedad intelectual de dichos materiales seguirá siendo de propiedad de dichos terceros.

2. Sujeto al cumplimiento por parte de la contratante del párrafo siguiente, el proveedor indemnizará y liberará de toda responsabilidad a la contratante, sus empleados y funcionarios en caso de pleitos, acciones o procedimientos administrativos, reclamaciones, demandas, pérdidas, daños, costos y gastos de cualquier naturaleza, incluyendo gastos y honorarios por representación legal, que la contratante tenga que incurrir como resultado de la transgresión o supuesta transgresión de derechos de propiedad intelectual como patentes, dibujos y modelos industriales registrados, marcas registradas, derechos de autor u otro derecho de propiedad intelectual registrado o ya existente en la fecha del contrato debido a:

- a) La instalación de los bienes por el proveedor o el uso de los bienes en la República del Paraguay; y
- b) La venta de los productos producidos por los bienes en cualquier país.

Dicha indemnización no procederá si los bienes o una parte de ellos fuesen utilizados para fines no previstos en el Contrato o para fines que no pudieran inferirse razonablemente del Contrato. La indemnización tampoco cubrirá cualquier transgresión que resultara del uso de los bienes o parte de ellos, o de cualquier producto producido como resultado de asociación o combinación con otro equipo, planta o materiales no suministrados por el proveedor en virtud del Contrato.

3. Si se entablara un proceso legal o una demanda contra la contratante como resultado de alguna de las situaciones indicadas en la cláusula anterior, la Contratante notificará prontamente al proveedor y éste por su propia cuenta y en nombre de la Contratante responderá a dicho proceso o demanda, y realizará las negociaciones necesarias para llegar a un acuerdo de dicho proceso o demanda.

4. Si el proveedor no notifica a la contratante dentro de treinta (30) días a partir del recibo de dicha comunicación de su intención de proceder con tales procesos o reclamos, la contratante tendrá derecho a emprender dichas acciones en su propio nombre.

5. La contratante se compromete, a solicitud del proveedor, a prestarle toda la asistencia posible para que el proveedor pueda contestar las citadas acciones legales o reclamaciones. La Contratante será reembolsada por el proveedor por todos los gastos razonables en que hubiera incurrido.

6. La contratante deberá indemnizar y eximir de culpa al proveedor y a sus empleados, funcionarios y subcontratistas, por cualquier litigio, acción legal o procedimiento administrativo, reclamo, demanda, pérdida, daño, costo y gasto, de cualquier naturaleza, incluyendo honorarios y gastos de abogado, que pudieran afectar al proveedor como resultado de cualquier transgresión o supuesta transgresión de patentes, modelos de aparatos, diseños registrados, marcas registradas, derechos de autor, o cualquier otro derecho de propiedad intelectual registrado o ya existente a la fecha del contrato, que pudieran suscitarse con motivo de cualquier diseño, datos, planos, especificaciones, u otros documentos o materiales que hubieran sido suministrados o diseñados por la contratante o a nombre suyo.

Transporte

La responsabilidad por el transporte de los bienes será según se establece en los Incoterms.

Si no está de acuerdo con los Incoterms, la responsabilidad por el transporte deberá ser como sigue:

No Aplica

Confidencialidad de la información

1. No deberá darse a conocer información alguna acerca del análisis, aclaración y evaluación de las ofertas ni sobre las recomendaciones relativas a la adjudicación, después de la apertura en público de las ofertas, a los oferentes ni a personas no involucradas en el proceso de evaluación, hasta que haya sido dictada la Resolución de Adjudicación cuando se trate de un solo sobre. Cuando se trate de dos sobres la confidencialidad de la primera etapa será hasta la emisión del acto administrativo de selección de ofertas técnicas, reanudándose la confidencialidad después de la apertura en público de las ofertas económicas hasta la emisión de la resolución de adjudicación.
2. La contratante y el proveedor deberán mantener confidencialidad y en ningún momento divulgarán a terceros, sin el consentimiento de la otra parte, documentos, datos u otra información que hubiera sido directa o indirectamente proporcionada por la otra parte en conexión con el Contrato, antes, durante o después de la ejecución del mismo. No obstante, el proveedor podrá proporcionar a sus subcontratistas los documentos, datos e información recibidos de la contratante para que puedan cumplir con su trabajo en virtud del contrato. En tal caso, el proveedor obtendrá de dichos subcontratistas un compromiso de confidencialidad similar al requerido al proveedor en la presente cláusula.

3. La contratante no utilizará dichos documentos, datos u otra información recibida del proveedor para ningún uso que no esté relacionado con el contrato. Así mismo el proveedor no utilizará los documentos, datos u otra información recibida de la contratante para ningún otro propósito diferente al de la ejecución del contrato.
4. La obligación de las partes arriba mencionadas, no aplicará a la información que:
 - a) La contratante o el proveedor requieran compartir con otras instituciones que participen en el financiamiento del contrato;
 - b) Actualmente o en el futuro se hace de dominio público sin culpa de ninguna de las partes;
 - c) Puede comprobarse que estaba en posesión de esa parte en el momento que fue divulgada y no fue previamente obtenida directa o indirectamente de la otra parte; o
 - d) Que de otra manera fue legalmente puesta a la disponibilidad de esa parte por un tercero que no tenía obligación de confidencialidad.
5. Las disposiciones precedentes no modificarán de ninguna manera ningún compromiso de confidencialidad otorgado por cualquiera de las partes a quien esto compete antes de la fecha del contrato con respecto a los suministros o cualquier parte de ellos.
6. Las disposiciones de esta cláusula permanecerán válidas después del cumplimiento o terminación del contrato por cualquier razón.

Obligatoriedad de declarar información del personal del contratista en el SICP

1. El proveedor deberá proporcionar los datos de identificación de sus subproveedores, así como de las personas físicas por medio de las cuales propone cumplir con las obligaciones del contrato, dentro de los treinta días posteriores a la obtención del código de contratación, y con anterioridad al primer pago que vaya a percibir en el marco de dicho contrato, con las especificaciones respecto a cada una de ellas. A ese respecto, el contratista deberá consignar dichos datos en el Formulario de Información del Personal (FIP) y en el Formulario de Informe de Servicios Personales (FIS), a través del SIPE.

2. Cuando ocurra algún cambio en la nómina del personal o de los subcontratistas propuestos, el proveedor o contratista está obligado a actualizar el FIP.
3. Como requerimiento para efectuar los pagos a los proveedores o contratistas, la contratante, a través del procedimiento establecido para el efecto por la entidad previsional, verificará que el proveedor o contratista se encuentre al día en el cumplimiento con sus obligaciones para con el Instituto de Previsión Social (IPS).
4. La Contratante podrá realizar las diligencias que considere necesarias para verificar que la totalidad de las personas que prestan servicios personales en relación de dependencia para la contratista y eventuales subcontratistas se encuentren debidamente individualizados en los listados recibidos.
5. El proveedor o contratista deberá permitir y facilitar los controles de cumplimiento de sus obligaciones de aporte obrero patronal, tanto los que fueran realizados por la contratante como los realizados por el IPS y por funcionarios de la DNCP. La negativa expresa o tácita se considerará incumplimiento del contrato por causa imputable al proveedor o contratista.
6. En caso de detectarse que el proveedor o contratista o alguno de los subcontratistas, no se encontraran al día con el cumplimiento de sus obligaciones para con el IPS, deberán ser emplazados por la contratante para que en diez (10) días hábiles cumplan con sus obligaciones pendientes con la previsional. En el caso de que no lo hiciera, se considerará incumplimiento del contrato por causa imputable al proveedor o contratista.

Formas y condiciones de pago

El adjudicado para solicitar el pago de las obligaciones deberá presentar la solicitud acompañada de los siguientes documentos:

1. Documentos Genéricos:
 1. Nota de remisión u orden de prestación de servicios según el objeto de la contratación;
 2. La factura de pago, con timbrado vigente, la cual deberán expresar claramente por separado el Impuesto al Valor Agregado (IVA) de conformidad con las disposiciones tributarias aplicables. En ningún caso el valor total facturado podrá exceder el valor adjudicado o las adendas aprobadas;
 3. REPSE (registro de prestadores de servicios) todos los que son prestadores de servicios;
 4. Certificado de Cumplimiento Tributario;
 5. Constancia de Cumplimiento con la Seguridad Social;
 6. Formulario de Informe de Servicios Personales (FIS).

Otras formas y condiciones de pago al proveedor en virtud del contrato serán las siguientes:

A crédito, conforme a las disponibilidades del plan financiero y plan de caja mensual, efectivamente acreditados por el Ministerio de Hacienda.

El pago será a Plazo dentro de los 60 (sesenta) días posteriores de recibida la factura y remisión correspondiente en la Giraduría de la Unidad Responsable de cada Línea Presupuestaria, después de que la Contratante la haya aceptado. Dicha aceptación o rechazo, deberá darse a más tardar en quince (15) días posteriores a su presentación.

El proveedor deberá emitir y remitir a la Institución, el recibo de cancelación por la transferencia recibida en su cuenta corriente, dentro de los 15 (quince) días hábiles, posterior a la fecha de acreditación.

De la factura se deducirán:

El 30% (treinta por ciento) sobre el IVA,

El 3% del Impuesto a la Renta

El (0,5%) Contribución sobre contratos suscriptos del Art. 41 de la Ley 2.051/03

Presentación de Facturas: El Proveedor presentará la/s Factura/s a Crédito en la Giraduría de las Unidades Responsables de la líneas presupuestarias mencionada en el Pliego. El/los pago/s se realizarán en la Cuenta Corriente y/o Caja de Ahorro del Proveedor.

Los pagos se realizarán con la partidas presupuestarias de los Ejercicios Fiscales 2022 y 2023 respectivamente

2. La Contratante efectuará los pagos, dentro del plazo establecido en este apartado, sin exceder sesenta (60) días después de la presentación de una factura por el proveedor, y después de que la contratante la haya aceptado. Dicha aceptación o rechazo, deberá darse a más tardar en quince (15) días posteriores a su presentación.
3. De conformidad a las disposiciones del Decreto N° 7781/2006, del 30 de Junio de 2006 y modificatoria, en las contrataciones con Organismos de la Administración Central, el proveedor deberá habilitar su respectiva cuenta corriente o caja de ahorro en un Banco de plaza y comunicar a la Contratante para que ésta gestione ante la Dirección General del Tesoro Público, la habilitación en el Sistema de Tesorería (SITE).

Solicitud de suspensión de la ejecución del contrato

Si la mora en el pago por parte de la contratante fuere superior a sesenta (60) días, el proveedor, consultor o contratista, tendrá derecho a solicitar por escrito la suspensión de la ejecución del contrato por causas imputables a la contratante.

La solicitud deberá ser respondida por la contratante dentro de los 10 (diez) días calendario de haber recibido por escrito el requerimiento. Pasado dicho plazo sin respuesta se considerará denegado el pedido, con lo que se agota la instancia administrativa quedando expedita la vía contencioso administrativa.

Solicitud de Pago de Anticipo

El plazo dentro del cual se solicitará el anticipo será (en días corridos) de:

No Aplica

Reajuste

El precio del contrato estará sujeto a reajustes. La fórmula y el procedimiento para el reajuste serán los siguientes:

Los precios señalados en este documento, comprenden todo gravamen y cualquier otro gasto en los que incurra el oferente en la ejecución del Contrato. Los precios cotizados por el Proveedor estarán sujetos a Reajustes conforme a la siguiente fórmula, siempre y cuando la variación del IPC publicado por el BCP haya sufrido una variación igual o mayor al quince por ciento (15%) referente a la fecha de apertura de ofertas;

Fórmula a aplicar:

$Pr = P \times IPC1$

IPC0

Dónde:

Pr = Precio Reajustado

P = Precio Adjudicado

IPC1= Índice de Precios al Consumidor publicado por el Banco Central del Paraguay, correspondiente al mes de entrega del suministro

IPC0= Índice de Precios al Consumidor publicado por el Banco Central del Paraguay, correspondiente al mes de la apertura de ofertas.

No se reconocerán reajustes de precios si el suministro se encuentra atrasado respecto al cronograma de entregas aprobado. El reajuste tendrá aplicación sobre los servicios entregados posteriores al mes en el cual se produjeron las variaciones, previa Resolución de la máxima autoridad del Comando de las Fuerzas Militares. Porcentaje de mu

Porcentaje de multas

El valor del porcentaje de multas que será aplicado por el atraso en la entrega de los bienes, prestación de servicios será de:

0,50 %

La contratante podrá deducir en concepto de multas una suma equivalente al porcentaje del precio de entrega de los bienes atrasados, por cada día de atraso indicado en este apartado. La contratante podrá rescindir administrativamente el contrato cuando el valor de las multas supere el monto de la Garantía de Cumplimiento de Contrato.

La aplicación de multas no libera al proveedor del cumplimiento de sus obligaciones contractuales.

Tasa de interés por Mora

En caso de que la contratante incurriera en mora en los pagos, se aplicará una tasa de interés por cada día de atraso, del:

0,50

La mora será computada a partir del día siguiente del vencimiento del pago y no incluye el día en el que la contratante realiza el pago.

Si la Contratante no efectuara cualquiera de los pagos al proveedor en las fechas de vencimiento correspondiente o dentro del plazo establecido en la presente cláusula, la Contratante pagará al proveedor interés sobre los montos de los pagos morosos a la tasa establecida en este apartado, por el período de la demora hasta que haya efectuado el pago completo, ya sea antes o después de cualquier juicio.

Impuestos y derechos

En el caso de bienes de origen extranjero, el proveedor será totalmente responsable del pago de todos los impuestos, derechos, gravámenes, timbres, comisiones por licencias y otros cargos similares que sean exigibles fuera y dentro de la República del Paraguay, hasta el momento en que los bienes contratados sean entregados al contratante

En el caso de origen nacional, el proveedor será totalmente responsable por todos los impuestos, gravámenes, comisiones por licencias y otros cargos similares incurridos hasta el momento en que los bienes contratados sean entregados a la contratante.

El proveedor será responsable del pago de todos los impuestos y otros tributos o gravámenes con excepción de los siguientes:

No Aplica

Convenios Modificatorios

La Contratante podrá acordar modificaciones al contrato conforme al artículo N° 63 de la Ley N° 2051/2003.

1. Cuando el sistema de adjudicación adoptado sea de abastecimiento simultáneo las ampliaciones de los contratos se regirán por las disposiciones contenidas en la Ley N° 2051/2003, sus modificaciones y reglamentaciones, que para el efecto emita la DNCP.
2. Tratándose de contratos abiertos, las modificaciones a ser introducidas se regirán atendiendo a la reglamentación vigente.
3. La celebración de un convenio modificatorio conforme a las reglas establecidas en el artículo N° 63 de la Ley 2051/2003, que constituyan condiciones de agravación del riesgo cuando la Garantía de Cumplimiento de Contrato sea formalizada a través de póliza de caución, obliga al proveedor a informar a la compañía aseguradora sobre las modificaciones a ser realizadas y en su caso, presentar ante la contratante los endosos por ajustes que se realicen a la póliza original en razón al convenio celebrado con la contratante.

Limitación de responsabilidad

Excepto en casos de negligencia grave o actuación de mala fe, el proveedor no tendrá ninguna responsabilidad contractual de agravio o de otra índole frente a la contratante por pérdidas o daños indirectos o consiguientes, pérdidas de utilización, pérdidas de producción, o pérdidas de ganancias o por costo de intereses, estipulándose que esta exclusión no se aplicará a ninguna de las obligaciones del proveedor de pagar a la contratante las multas previstas en el Contrato.

Responsabilidad del proveedor

El proveedor deberá suministrar todos los bienes o servicios de acuerdo con las condiciones establecidas en el pliego de bases y condiciones.

Fuerza mayor

El proveedor no estará sujeto a la ejecución de su Garantía de Cumplimiento, liquidación por daños y perjuicios o terminación por incumplimiento en la medida en que la demora o el incumplimiento de sus obligaciones en virtud del contrato sea el resultado de un evento de Fuerza Mayor.

1. Para fines de esta cláusula, "Fuerza Mayor" significa un evento o situación fuera del control del proveedor que es imprevisible, inevitable y no se origina por descuido o negligencia del mismo. Tales eventos pueden incluir sin que éstos sean los únicos actos de la autoridad en su capacidad soberana, guerras o revoluciones, incendios, inundaciones, epidemias, pandemias, restricciones de cuarentena, y embargos de cargamentos.
2. El proveedor deberá demostrar el nexo existente entre el caso notorio y la obligación pendiente de cumplimiento. La fuerza mayor solamente podrá afectar a la parte del contrato cuyo cumplimiento imposible fue probado.
3. No se considerarán casos de Fuerza Mayor los actos o acontecimientos que hagan el cumplimiento de una obligación únicamente más difícil o más onerosa para la parte correspondiente.
4. Si se presentara un evento de Fuerza Mayor, el proveedor notificará por escrito a la contratante sobre dicha condición y causa, en el plazo de siete (7) días calendario a partir del día siguiente en que el proveedor haya tenido conocimiento del evento o debiera haber tenido conocimiento del evento. Transcurrido el mencionado plazo, sin que el proveedor o contratista haya notificado a la convocante la situación que le impide cumplir con las condiciones contractuales, no podrá invocar caso fortuito o fuerza mayor. Excepcionalmente, la convocante bajo su responsabilidad, podrá aceptar la notificación del evento de caso fortuito en un plazo mayor, debiendo acreditar el interés público comprometido.
5. La fuerza mayor debe ser invocada con posterioridad a la suscripción del contrato y con anterioridad al vencimiento del plazo de cumplimiento de las obligaciones contractuales.
6. A menos que la contratante disponga otra cosa por escrito, el proveedor continuará cumpliendo con sus obligaciones en virtud del contrato en la medida que sea razonablemente práctico, y buscará todos los medios alternativos de cumplimiento que no estuviesen afectados por la situación de fuerza mayor existente.

Causales de terminación del contrato

1. Terminación por Incumplimiento
 - a) La contratante, sin perjuicio de otros recursos a su disposición en caso de incumplimiento del contrato, podrá terminar el contrato, en cualquiera de las siguientes circunstancias:
 - i. Si el proveedor no entrega parte o ninguno de los bienes dentro del período establecido en el contrato, o dentro de alguna prórroga otorgada por la contratante; o
 - ii. Si el proveedor no cumple con cualquier otra obligación en virtud del contrato; o

- iii. Si el proveedor, a juicio de la contratante, durante el proceso de licitación o de ejecución del contrato, ha participado en actos de fraude y corrupción;
- iv. Cuando las multas por atraso superen el monto de la Garantía de Cumplimiento de Contrato;
- v. Por suspensión de los trabajos, imputable al proveedor o al contratista, por más de sesenta días calendarios, sin que medie fuerza mayor o caso fortuito;
- vi. En los demás casos previstos en este apartado.

2. Terminación por Insolvencia o quiebra

La Contratante podrá rescindir el contrato mediante comunicación por escrito al proveedor si éste se declarase en quiebra o en estado de insolvencia.

3. Terminación por conveniencia

a) La contratante podrá en cualquier momento terminar total o parcialmente el contrato por razones de interés público debidamente justificada, mediante notificación escrita al proveedor. La notificación indicará la razón de la terminación así como el alcance de la terminación con respecto a las obligaciones del proveedor, y la fecha en que se hace efectiva dicha terminación.

b) Los bienes que ya estén fabricados y estuviesen listos para ser enviados a la contratante dentro de los treinta (30) días siguientes a la fecha de recibo de la notificación de terminación del contrato deberán ser aceptados por la contratante de acuerdo con los términos y precios establecidos en el contrato. En cuanto al resto de los bienes la contratante podrá elegir entre las siguientes opciones:

i. Que se complete alguna porción y se entregue de acuerdo con las condiciones y precios del contrato; y/o

ii. Que se cancele la entrega restante y se pague al proveedor una suma convenida por aquellos bienes que hubiesen sido parcialmente completados y por los materiales y repuestos adquiridos previamente por el proveedor.

Otras causales de terminación del contrato

Además de las ya indicadas en la cláusula anterior, otras causales de terminación de contrato son:

No Aplica

Resolución de Conflictos a través del Arbitraje

Las partes se someterán a Arbitraje:

Si

En caso que la Convocante adopte el arbitraje como mecanismo de resolución de conflicto, la cláusula arbitral que regirá a las partes es la siguiente:

"Todas las controversias que deriven del presente contrato o que guarden relación con éste serán resueltas definitivamente por arbitraje, conforme con las disposiciones de la ley N° 2051/03 "De Contrataciones Públicas", de la ley N° 1879/02 "De arbitraje y mediación" y las condiciones del Contrato. El procedimiento arbitral se llevará a cabo ante el Centro de Arbitraje y Mediación del Paraguay (en adelante, "CAMP"). El tribunal estará conformado por tres árbitros designados de la lista del cuerpo arbitral del CAMP, que decidirá conforme a derecho, siendo el laudo definitivo y vinculante para las partes. Se aplicará el reglamento respectivo y demás disposiciones que regule dicho procedimiento al momento de ser requerido, declarando las partes conocer y aceptar los vigentes, incluso en orden a su régimen de gastos y costas, considerándolos parte integrante del presente Contrato. Para la ejecución del laudo arbitral, o para dirimir cuestiones que no sean arbitrables, las partes se someterán a la jurisdicción de los tribunales de la ciudad de Asunción, República del Paraguay".

Fraude y Corrupción

1. La Convocante exige que los participantes en los procedimientos de contratación, observen los más altos niveles éticos, ya sea durante el proceso de licitación o de ejecución de un contrato. La Convocante actuará frente a cualquier hecho o reclamación que se considere fraudulento o corrupto.

2. Si se comprueba que un funcionario público, o quien actúe en su lugar, y/o el oferente o adjudicatario propuesto en un proceso de contratación, hayan incurrido en prácticas fraudulentas o corruptas, la Convocante deberá:

(i) En la etapa de oferta, se descalificará cualquier oferta del oferente y/o rechazará cualquier propuesta de adjudicación relacionada con el proceso de adquisición o contratación de que se trate; y/o

(ii) Durante la ejecución del contrato, se rescindirá el contrato por causa imputable al proveedor

(iii) Se remitirán los antecedentes del oferente o proveedor directamente involucrado en las prácticas fraudulentas o corruptivas, a la Dirección Nacional de Contrataciones Públicas, a los efectos de la aplicación de las sanciones previstas.

(iv) Se presentará la denuncia penal ante las instancias correspondientes si el hecho conocido se encontrare tipificado en la legislación penal.

Fraude y corrupción comprenden actos como:

(i) Ofrecer, dar, recibir o solicitar, directa o indirectamente, cualquier cosa de valor para influenciar las acciones de otra parte;

(ii) Cualquier acto u omisión, incluyendo la tergiversación de hechos y circunstancias, que engañen, o intenten engañar, a alguna parte para obtener un beneficio económico o de otra naturaleza o para evadir una obligación;

(iii) Perjudicar o causar daño, o amenazar con perjudicar o causar daño, directa o indirectamente, a cualquier parte o a sus bienes para influenciar las acciones de una parte;

(iv) Colusión o acuerdo entre dos o más partes realizado con la intención de alcanzar un propósito inapropiado, incluyendo influenciar en forma inapropiada las acciones de otra parte.

(v) Cualquier otro acto considerado como tal en la legislación vigente.

3. Los oferentes deberán declarar que por sí mismos o a través de interpósita persona, se abstendrán de adoptar conductas orientadas a que los funcionarios o empleados de la convocante induzcan o alteren las evaluaciones de las propuestas, el resultado del procedimiento u otros aspectos que les otorguen condiciones más ventajosas con relación a los demás participantes (Declaratoria de Integridad).

MODELO DE CONTRATO

Este modelo de contrato, constituye la proforma del contrato a ser utilizado una vez adjudicado al proveedor y en los plazos dispuestos para el efecto por la normativa vigente.

EL MODELO DE CONTRATO SE ENCUENTRA EN UN ARCHIVO ANEXO A ESTE DOCUMENTO.

FORMULARIOS

Los formularios dispuestos en esta sección son los estándar a ser utilizados por los potenciales oferentes para la preparación de sus ofertas.

ESTA SECCIÓN DE FORMULARIOS SE ENCUENTRA EN UN ARCHIVO ANEXO A ESTE DOCUMENTO, DEBIENDO LA CONVOCANTE MANTENERLO EN FORMATO EDITABLE A FIN DE QUE EL OFERENTE LO PUEDA UTILIZAR EN LA PREPARACION DE SU OFERTA.

